

Autoridades electorales en México

Mtro. Fernando De la Peza Berríos

Profesor Investigador, Escuela Judicial Electoral



Autoridades Electorales Nacionales

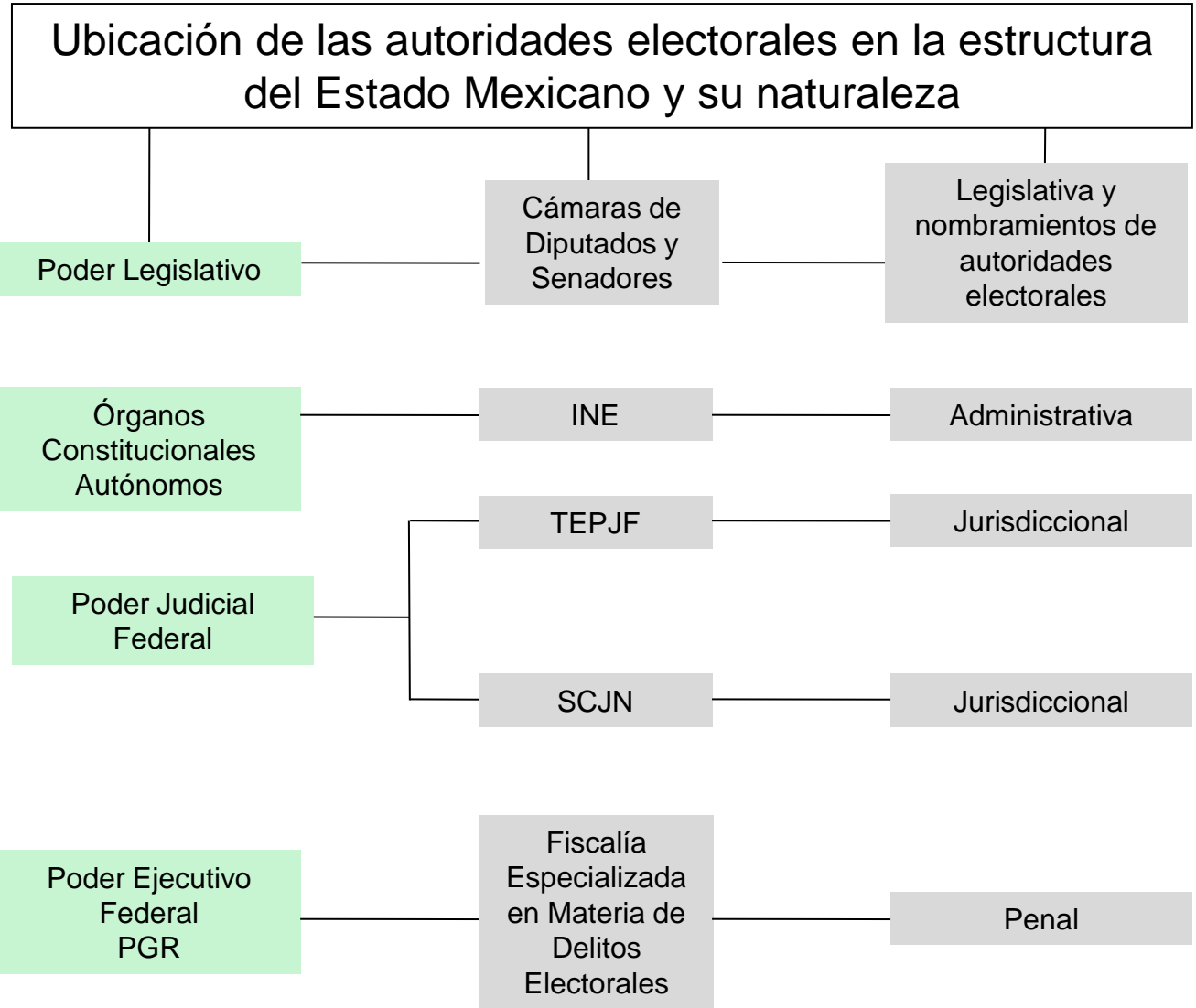

Marco conceptual

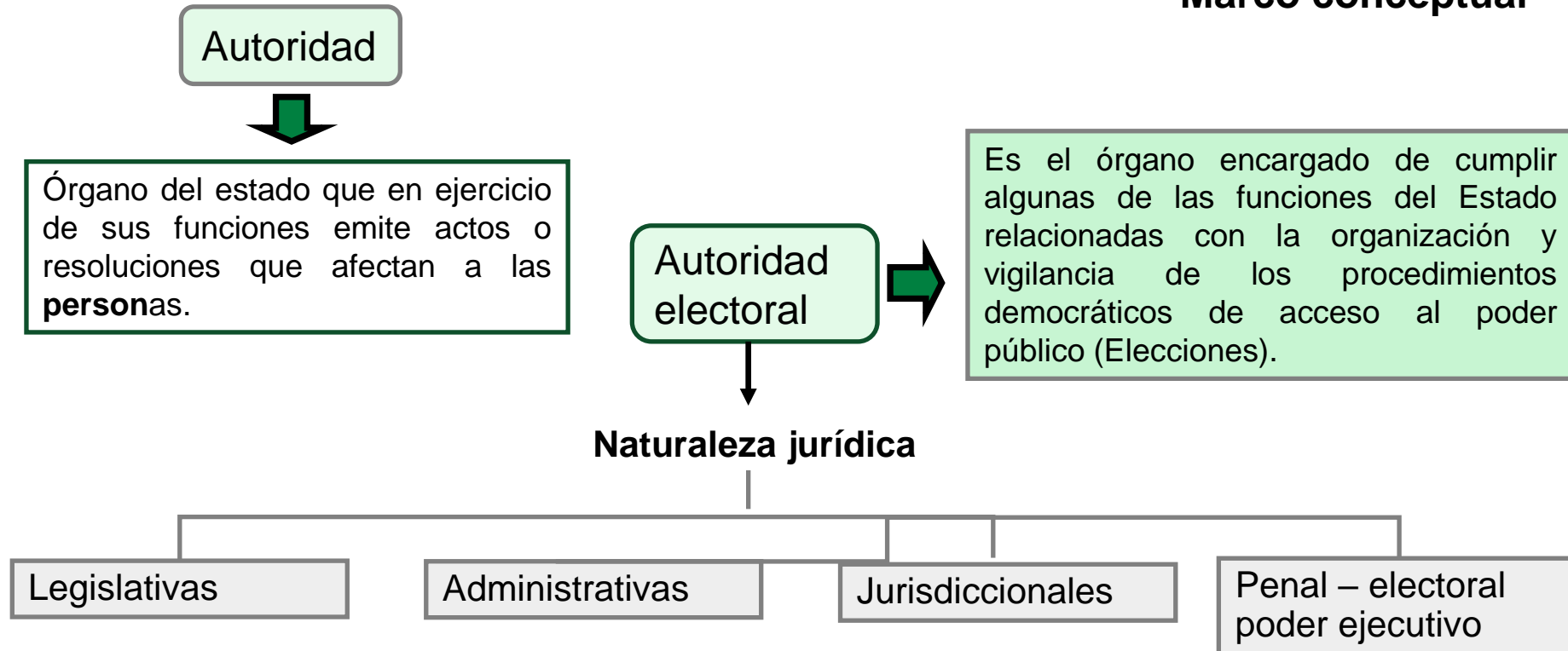

Autoridades electorales en México a nivel nacional

Autoridades Electorales

atribución principal

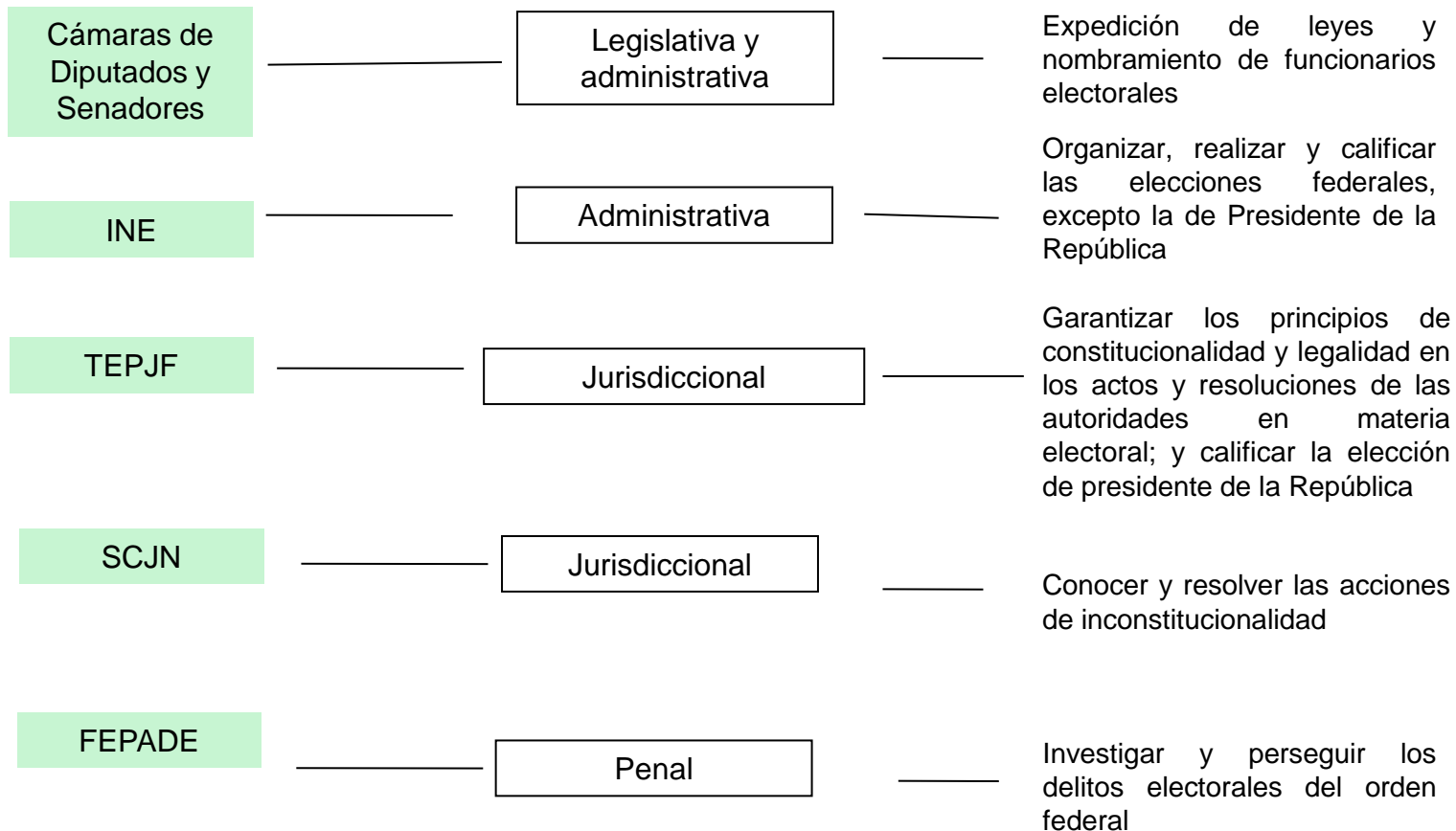

Instituto Nacional Electoral



Antecedentes

Instituto Nacional Electoral

- En **1990**, como resultado de las reformas realizadas a la Constitución en materia electoral, el Congreso de la Unión expidió el Código Federal de Instituciones y Procedimientos Electorales (COFIPE) y ordena la creación del Instituto Federal Electoral (IFE), a fin de contar con una institución imparcial que dé certeza, transparencia y legalidad a las elecciones federales.
- La reforma electoral aprobada en **1994**, instituyó la figura de "**Consejeros Ciudadanos**", personalidades propuestas por las fracciones partidarias en la Cámara de Diputados y electos por el voto de las 2/3 partes de los miembros de la Cámara de Diputados. Por su parte, los partidos políticos conservaron un **representante** con voz, pero sin voto en las decisiones del Consejo General.
- En **1996**, se realizó una nueva reforma electoral al aprobar la modificación del artículo 41 constitucional, así como un **nuevo COFIPE**. Entre los aspectos más importantes de esta reforma, destaca el **reforzamiento de la autonomía e independencia del IFE** al desligar por completo al Poder Ejecutivo de su integración y **reservar el voto dentro de los órganos de dirección para los consejeros ciudadanos**.



Antecedentes

Instituto Nacional Electoral

- La reforma constitucional en materia política-electoral de febrero de 2014, **rediseñó** el régimen electoral mexicano y transformó al IFE en una autoridad de **carácter nacional**: el **Instituto Nacional Electoral (INE)**, a fin de **homologar los estándares** con los que se organizan los **procesos electorales federales y locales** para garantizar altos niveles de calidad en nuestra democracia electoral.
- Además de organizar los procesos electorales federales, el INE se coordina con los **organismos electorales locales** para la organización de los comicios en las entidades federativas.



Naturaleza jurídica y marco normativo INE

Se rige por los principios de:

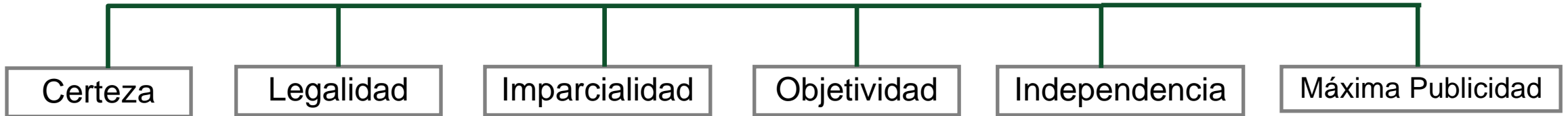

Marco normativo INE

- Constitución Política de los Estados Unidos Mexicanos
- Ley General de Instituciones y Procedimientos Electorales
- Ley General de Partidos Políticos
- Ley General del Sistema de Medios de Impugnación en Materia Electoral
- Reglamento Interior del IFE (Vigente al momento de actualizar esta presentación)
- Reglamento para la fiscalización de los Recursos de Partidos Políticos
- Reglamento de Radio y Televisión
- Estatuto del Servicio Profesional Electoral Nacional y del Personal del Instituto Nacional Electoral.



Fines del INE

- Contribuir al desarrollo de la vida democrática.
- Preservar el fortalecimiento del régimen de partidos.
- Integrar el Registro Federal de Electores.
- Garantizar la celebración periódica y pacífica de elecciones, así como ejercer sus facultes y funciones en los procesos electorales locales.
- Velar por la autenticidad y efectividad del sufragio.

Principales tareas del INE

En procesos federales y locales:

- **Consultas populares** (verificación de requisitos, cómputo, declaración de resultados) (A. 35.VIII.4).
- La **capacitación** electoral;
- La **geografía electoral**, así como el diseño y determinación de los distritos electorales y división del territorio en secciones electorales;
- El **padrón** y la lista de **electores**;
- La ubicación de las casillas y la designación de los funcionarios de sus mesas directivas;
- Las reglas, lineamientos, criterios y formatos en materia de **resultados preliminares**; encuestas o **sondeos** de opinión; **observación** electoral; conteos rápidos; impresión de documentos y producción de **materiales electorales**;



Principales tareas del INE

- La **fiscalización** de los **ingresos y egresos** de los **partidos** políticos y candidatos.
- El INE **podrá organizar** las **elecciones** de los **dirigentes** de los partidos políticos.
- Corresponde al INE **designar y remover** a los **integrantes** del órgano superior de dirección de los organismos públicos locales (**OPLEs**).

Artículo 41, V, B, a)



Principales tareas del INE

Procesos federales:

- Acceso a las prerrogativas;
 - **Preparación** de la jornada;
 - **Escrutinios** y cómputos en los términos que señale la ley;
 - **Declaración** de validez y el **otorgamiento** de constancias en las elecciones de diputados y senadores;
 - **Cómputo** de la elección de Presidente
 - Consultas populares (A. 35.VIII.4).
 - Las demás que determine la ley.
- **Administrar el tiempo** del Estado en **radio y televisión**
 - **Resolver los recursos de revisión** que sean de su competencia conforme a lo dispuesto por la LGSMIME



Geografía electoral

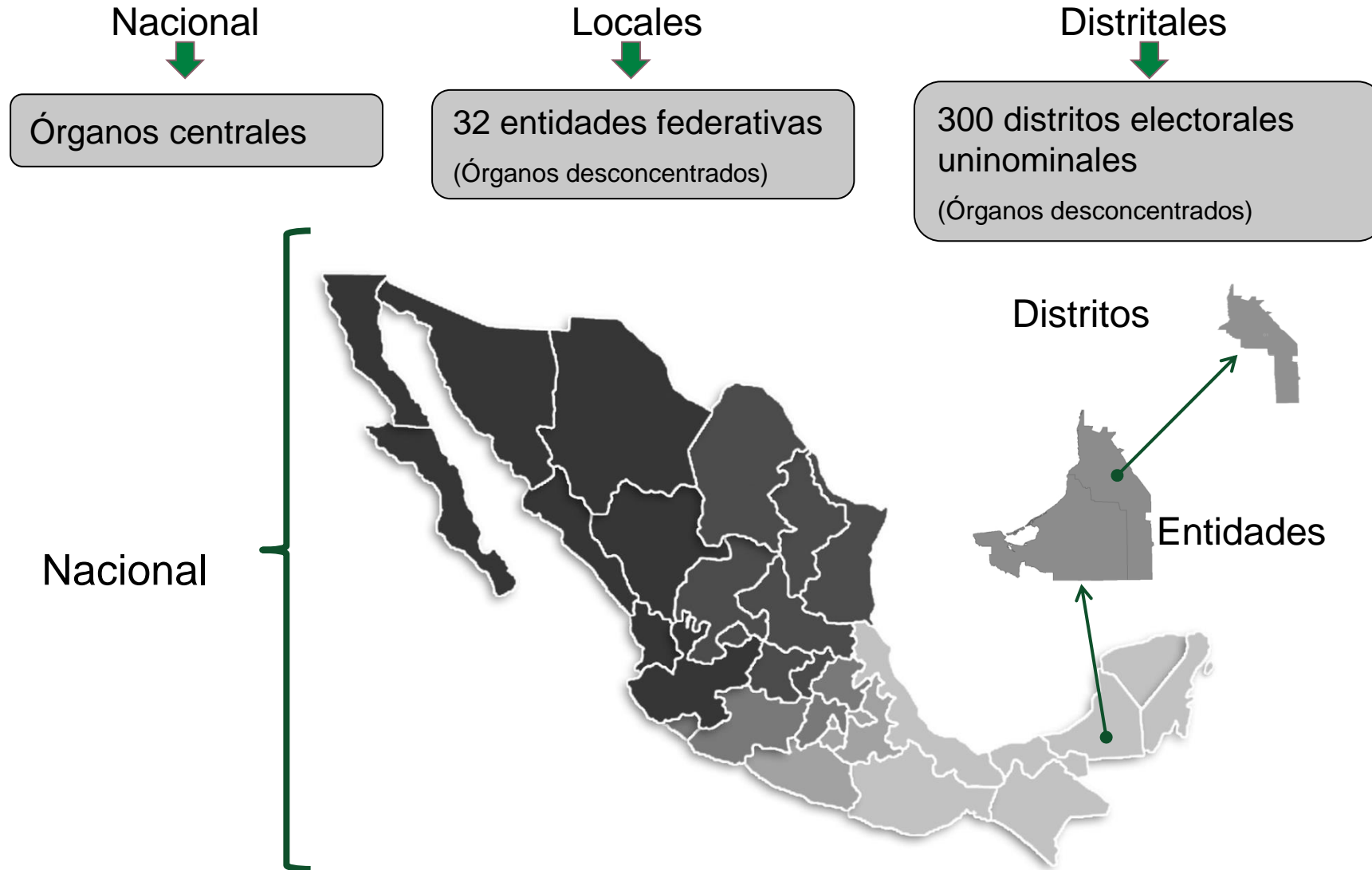

Estructura del INE

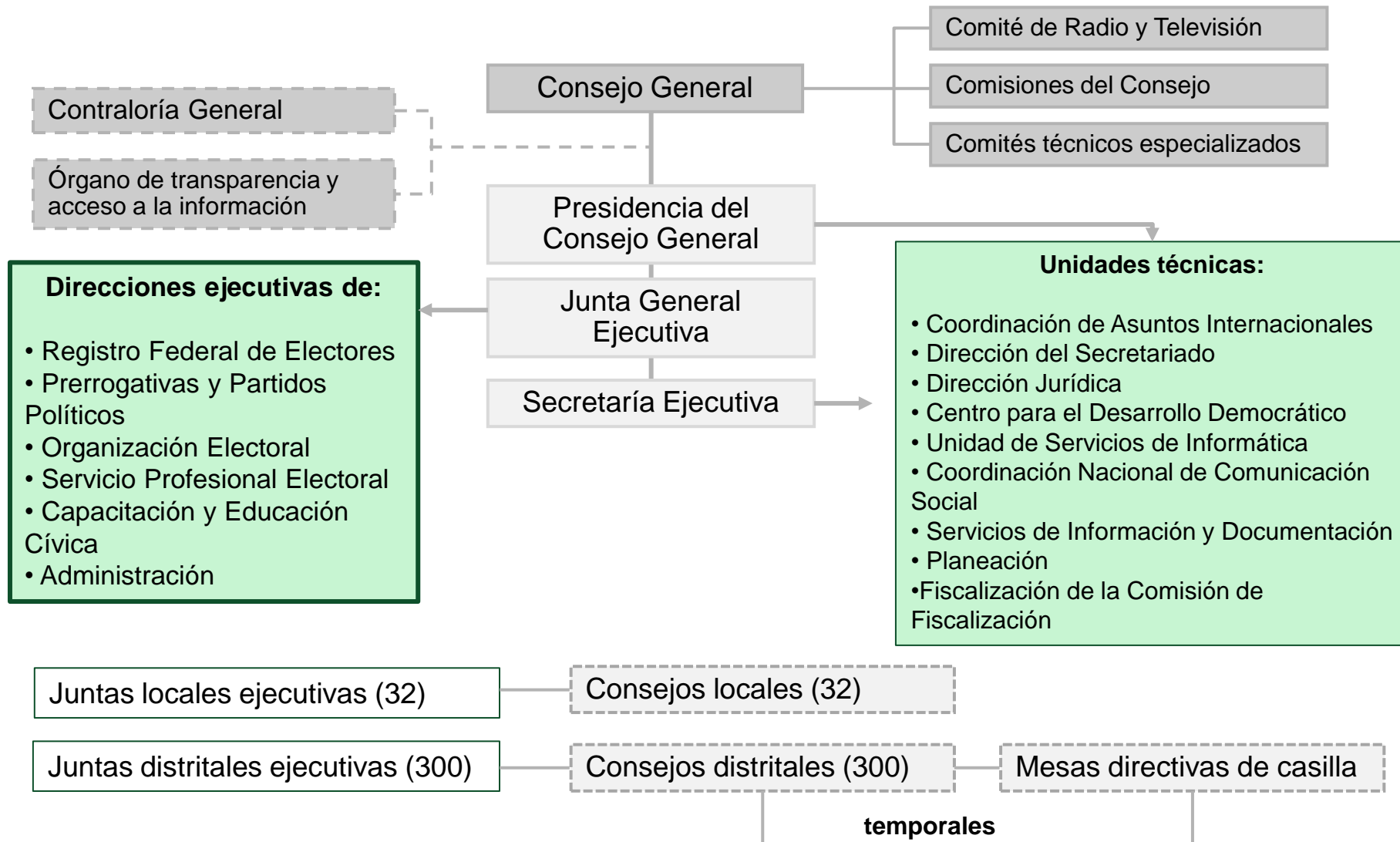

Estructura simplificada para fines didácticos

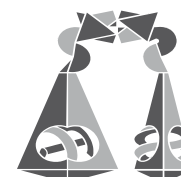

Órganos del INE

Dirección



Son **estructuras colegiadas** de naturaleza deliberativa y normativa que **dirigen la actuación del INE**, son **responsables de asegurar el cumplimiento de las disposiciones constitucionales, convencionales y legales**, de establecer lineamientos y emitir las resoluciones en los ámbitos de competencia del INE.

Ejecutivos y técnicos



Son **permanentes** y responsables de **realizar las tareas técnicas y administrativas** necesarias para el funcionamiento del INE. Se encargan de llevar a cabo programas del Instituto, **supervisan el cumplimiento** de la normatividad.

Vigilancia



Supervisan y observan las tareas que realiza la **Dirección Ejecutiva del Registro Federal de Electores** para integrar y mantener actualizado el **Padrón Electoral**. Funciona a través de comisiones a **nivel nacional, estatal y distrital**.

Control



Asegura la debida aplicación de los **recursos asignados al INE** y garantiza que los **servidores públicos cumplan** con las funciones que les otorga la ley.



a) Integración del Consejo General

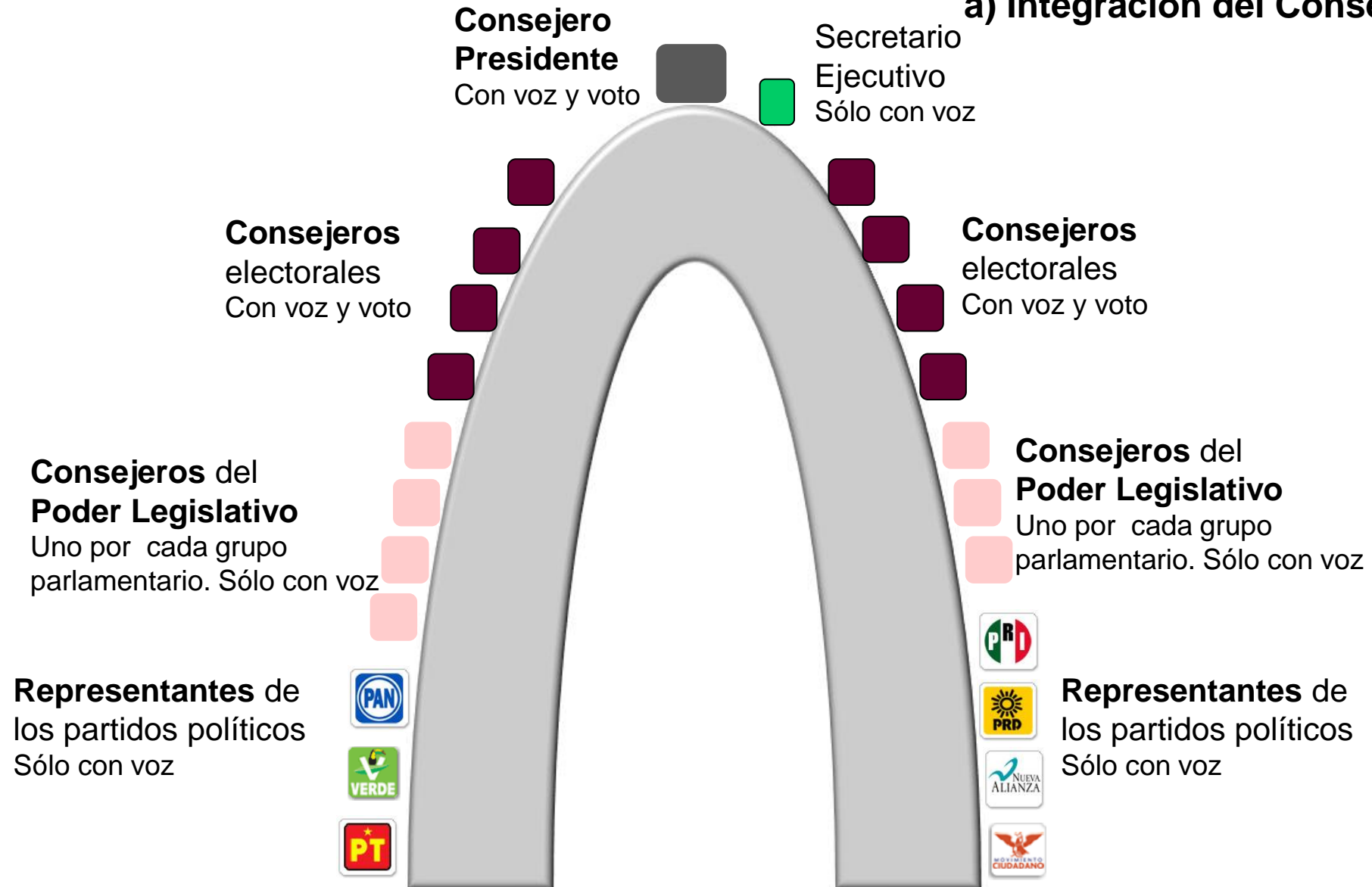

Principales atribuciones del Consejo General

- **Vigilar** que las actividades de los **partidos y agrupaciones políticas** se **apeguen** a las disposiciones de la **LEGIPE**.
- **Vigilar** que el **INE ejerza** sus **atribuciones** como autoridad única en la administración de los **tiempos** del Estado en **radio y televisión**, para fines electorales.
- **Aprobar** el **calendario** integral para el **proceso electoral**, el modelo de la **credencial** para votar y de las **boletas electorales**, así como los formatos de la **documentación electoral**.
- **Determinar** los **topes máximos** de gastos de precampaña y campaña.



Principales atribuciones del Consejo General

- **Resolver** sobre los convenios de **fusión, frente y coalición** de los **partidos políticos**, así como los acuerdos de participación con las agrupaciones políticas nacionales.
- **Otorgar o retirar el registro** a los **partidos políticos, candidatos** independientes y **agrupaciones políticas**.
- **Registrar** las plataformas electorales y las **candidaturas a Presidente** de la República; de **senadores** por el principio de **representación proporcional**, las listas regionales de candidatos a **diputados de representación proporcional**; y registrar supletoriamente las fórmulas de candidatos a senadores y diputados por el principio de **mayoría relativa**.
- **Solicitar** a la Junta General Ejecutiva **investigue las violaciones** a los **derechos** de los **partidos políticos** y las **violaciones** al proceso electoral federal; **conocer de las infracciones**; e imponer **sanciones**.
- Resolver los **recursos de revisión** que le competan.



b) Presidencia del Consejo General

- Órgano central de dirección de carácter **unipersonal**.
- Su principal función es **garantizar la unidad y cohesión** de las actividades de los órganos del Instituto. Para el desarrollo de sus funciones cuenta con el apoyo de unidades técnicas (*Comunicación Social, Coordinación de Asuntos Internacionales y Centro para el Desarrollo Democrático*)



Principales funciones de los consejos locales y distritales

Consejos Locales

- **Acreditar** a los ciudadanos que fungirán como **observadores** electorales;
- **Registrar** las fórmulas de candidatos a **senadores de MR** y realizar el cómputo total y la **declaración de validez** de dicha elección;
- Efectuar el **cómputo** en cada entidad federativa de la elección de **senadores de RP.**
- **Supervisar** las actividades de **juntas locales** ejecutivas durante el proceso electoral.



Consejos Distritales

- Determinar el **número y ubicación** de las **casillas**;
- **Insacular** a los **funcionarios de casilla**;
- **Registrar** a los **observadores** electorales, a los **candidatos de MR** y a los representantes de los partidos.
- **Realizar el cómputo distrital de la votación para Presidente de la República.**
- **Supervisar** las actividades de las **juntas distritales ejecutivas** durante el **proceso electoral.**



d) Mesas directivas de casilla

Son órganos electorales formados por **ciudadanos**. El día de la jornada electoral son las **autoridades electorales más importantes del país**.

Se integran por: {
Un Presidente
Un Secretario
2 Escrutadores
3 Suplentes generales

Sus funciones son: **instalar la casilla**; recibir la votación; realizar el escrutinio y cómputo de la votación; clausurar la casilla; e **informar de los resultados**.

En **elecciones concurrentes**, el Consejo General del Instituto deberá instalar una mesa directiva de **casilla única** para ambos tipos de elección. La mesa directiva **se integrará, además** con un **secretario y un escrutador adicionales**.

Tipos de casilla: {
Básica
Contigua
Extraordinaria
Especial

Artículo 82 de la Legipe



Órganos ejecutivos y técnicos del INE

- a) Junta General Ejecutiva
- b) Direcciones Ejecutivas
- c) La Secretaría Ejecutiva
- d) La unidad de **fiscalización de los recursos de los Partidos Políticos**
- e) Las Unidades técnicas adscritas a la Presidencia del Consejo General
- f) Las Unidades adscritas a la Secretaría Ejecutiva
- g) Las juntas ejecutivas locales y distritales



*

Principales funciones de los órganos ejecutivos y técnicos del INE

Junta
General
Ejecutiva

Tiene a su cargo **instrumentar** las **políticas y programas generales del INE**, así como cumplir los acuerdos y resoluciones del CG.

Direcciones
Ejecutivas

- **Dirección Ejecutiva del Registro Federal Electores.** Genera las condiciones necesarias para que los ciudadanos acudan a votar el día de la elección.
- **Dirección Ejecutiva de Prerrogativas y Partidos Políticos.** Da **seguimiento a las actividades de los partidos** y agrupaciones políticas, vigilando que ejerzan sus derechos y cumplan sus obligaciones.
- **Dirección Ejecutiva de Organización Electoral.** Ejecuta las actividades relacionadas con la **preparación de la elección y la jornada electoral.**
- **Dirección Ejecutiva de Capacitación Electoral y Educación Cívica.** Elabora y propone los programas de **educación cívica y capacitación electoral del INE.**
- **Dirección Ejecutiva de Administración.** Aplica las políticas, normas y procedimientos para la **administración de los recursos financieros y materiales del INE.**



Principales funciones de los órganos ejecutivos y técnicos del INE

1/4

Secretaría Ejecutiva

Es un órgano que **coordina** la Junta General Ejecutiva; conduce la administración del Instituto y supervisa el adecuado desarrollo de las actividades de los órganos ejecutivos y técnicos

Unidad de Fiscalización de los recursos de los partidos políticos

Realiza **funciones normativas**, de supervisión y **vigilancia** sobre el origen y aplicación de los **recursos utilizados** por los partidos políticos, las APN, las organizaciones a las que pertenezcan los observadores electorales y las organizaciones de ciudadanos que aspiren a registrarse como partidos políticos

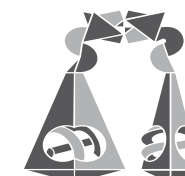

Principales funciones de los órganos ejecutivos y técnicos del INE

2/4

Unidades técnicas

**Adscritas a la
presidencia
del CG**

Coordinación Nacional de Comunicación Social. Realiza las acciones relacionadas con la **difusión de información** sobre las actividades del INE.

Coordinación de Asuntos Internacionales. Difunde ante la comunidad internacional las actividades que realiza el INE en materia de organización de los procesos electorales federales y de promoción de la democracia.

Centro para el Desarrollo Democrático. Desarrolla análisis, estudios, investigaciones y bases de datos con el objetivo de aportar elementos informativos al Consejero Presidente y a los consejeros electorales para la toma interna de decisiones.



Unidades técnicas

**Adscritas a la
Secretaría Ejecutiva**

Unidad Técnica de Servicios de Informática. Colabora en la operación, modernización, actualización y mantenimiento de las infraestructuras informáticas para el funcionamiento de las tareas del Instituto.

Dirección Jurídica. Dirige, coordina, supervisa y evalúa la ejecución de la normatividad aplicable al INE.

Dirección del Secretariado. Coordina la preparación y distribución de la documentación en medio digital para las sesiones del Consejo General y de la Junta General Ejecutiva.

Unidad de Planeación. Propone el Modelo Integral de Planeación para el INE



Principales funciones de los órganos ejecutivos y técnicos del INE

4/4

Juntas locales ejecutivas

Coordinarse con las **autoridades** electorales **locales**, para garantizar su **acceso a radio y televisión**, y el de los partidos políticos, durante precampañas y campañas.

Supervisar el desempeño de sus tres **vocalías**, así como de los órganos distritales.

Recibir, sustanciar y **resolver los medios de impugnación**.

Juntas distritales ejecutivas

Capacitar a los ciudadanos que integrarán las **MDC**;
Proponer al Consejo Distrital, el **número y la ubicación** de las casillas que habrán de instalarse por sección.

Evaluar el **cumplimiento** de los **programas** relativos al registro federal de electores, organización electoral, **capacitación** electoral y educación cívica.



Órganos de Control

Contraloría general

Es responsable de **asegurar** la debida **aplicación de los recursos** asignados, promover una **cultura de rendición de cuentas** y transparencia y garantizar que los **servidores públicos cumplan** con las funciones que les marca la ley.



Tribunal Electoral del Poder Judicial de la Federación



Antecedentes

Tribunal Electoral del Poder Judicial de la Federación

- La historia de la judicatura electoral mexicana comenzó en **1987**, con la reforma al artículo 60 de la Constitución, al crear un Tribunal garante de la legalidad en las actuaciones de los organismos electorales: el **Tribunal de lo Contencioso Electoral (Tricoel)**, órgano autónomo de carácter administrativo que sustituyó a los **colegios electorales** de las Cámaras de Diputados y Senadores.
- En **1990**, el legislador creó el **Tribunal Federal Electoral (Trife)**, un Órgano Jurisdiccional autónomo en materia electoral que tuvo la tarea de construir desde sus inicios una institución profesional y responsable.
- En **1993**, un nuevo cambio a la Constitución vendría a reforzar la jurisdicción electoral al desaparecer la 'autocalificación'. Así, el **Tribunal se convirtió en la máxima autoridad** jurisdiccional en materia **electoral**. Además, se creó una Sala de Segunda Instancia.
- En **1996**, se efectuó una nueva reforma constitucional la cual dio origen al **TEPJF**, órgano especializado del Poder Judicial y máxima autoridad jurisdiccional en la materia.



Antecedentes

Tribunal Electoral del Poder Judicial de la Federación

- Del año **1996 al 2000**, el **TEPJF** realizó un trabajo que muchos han calificado como extraordinario, el cual culminó exitosamente con la histórica primera calificación judicial de la **elección presidencial de 2000**.
- El **TEPJF** se ha convertido en un auténtico **Tribunal constitucional** y de **convencionalidad**, que maximiza los derechos político-electorales de la ciudadanía de una manera **igualitaria** y garantiza los principios democráticos de cualquier proceso electoral.

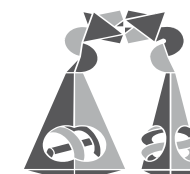

Naturaleza jurídica y marco normativo TEPJF

Máxima autoridad jurisdiccional en la materia y órgano **especializado** del Poder Judicial de la Federación. Sus resoluciones son **definitivas e inatacables**.

Función: velar porque todos los actos y resoluciones de las autoridades en la materia electoral (**federales y locales**) se sujeten a los principios de constitucionalidad, convencionalidad y legalidad.

Marco normativo

- Constitución Política de los Estados Unidos Mexicanos
- Ley General del Sistema de Medios de Impugnación en Materia Electoral
- Ley Orgánica del Poder Judicial de la Federación
- Reglamento Interno del TEPJF
- Ley General de Instituciones y Procedimientos Electorales (LEGIPE)
- Ley General de Partidos Políticos

TEPJF

Estructura orgánica del TEPJF

Sala Superior

5 Salas Regionales

Se integra por 7 magistrados

5 por cada circunscripción y 1 especializada:

- 1ª Guadalajara,
- 2ª Monterrey,
- 3ª Xalapa,
- 4ª Ciudad de México
- 5ª Toluca, , y
- Especializada en Sanciones (en CDMX)

Cada una se integra por 3 magistrados.

- Todos los magistrados permanecen en el cargo 9 años (Art. 99 de la CPEUM). Son designados por las 2/3 partes de los miembros presentes de la Cámara de Senadores, a propuesta de la SCJN.
- Su renovación es escalonada.



Competencia de la Sala Superior del TEPJF

Realiza	Cómputo final de la elección presidencial
Facultades	Declarar la no aplicación de leyes electorales que considere inconstitucionales
	Atracción de los asuntos que considere trascendentes
	Fijar jurisprudencia
Resuelve	Impugnaciones sobre el cómputo final de la elección presidencial
	Recurso de apelación
	Recurso de reconsideración
	Recurso de revisión (jurisdiccional)
	Juicio para la protección de los derechos político-electorales del ciudadano
	Juicio de revisión constitucional electoral
	Juicios en materia laboral entre el INE o el TEPJF y sus servidores
	Imposición de sanciones por violaciones a los artículos constitucionales: 41, Base III, 134 Constitucional, párrafo octavo y actos anticipados de pre y campaña



Competencia de las Salas Regionales del TEPJF

Facultades	Declarar la no aplicación de leyes electorales que consideren inconstitucionales
	Sostener criterios de aplicación, interpretación o integración de normas
Resuelven	Asuntos internos de partidos políticos, agrupaciones o asociaciones políticas de carácter local
	Medios de impugnación en los casos específicos de su circunscripción: <ul style="list-style-type: none">• Recurso de apelación• Juicio de inconformidad• Juicio de revisión constitucional electoral• Juicio para la protección de los derechos político-electorales del ciudadano• En materia laboral, los juicios que se den entre el INE y sus servidores, y entre las salas regionales y sus servidores.



Suprema Corte de Justicia de la Nación

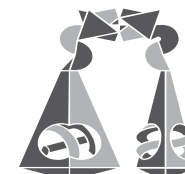

Naturaleza jurídica y marco normativo

La Suprema **Corte** de Justicia de la Nación, es el máximo órgano de **control constitucional** en el ordenamiento jurídico mexicano.

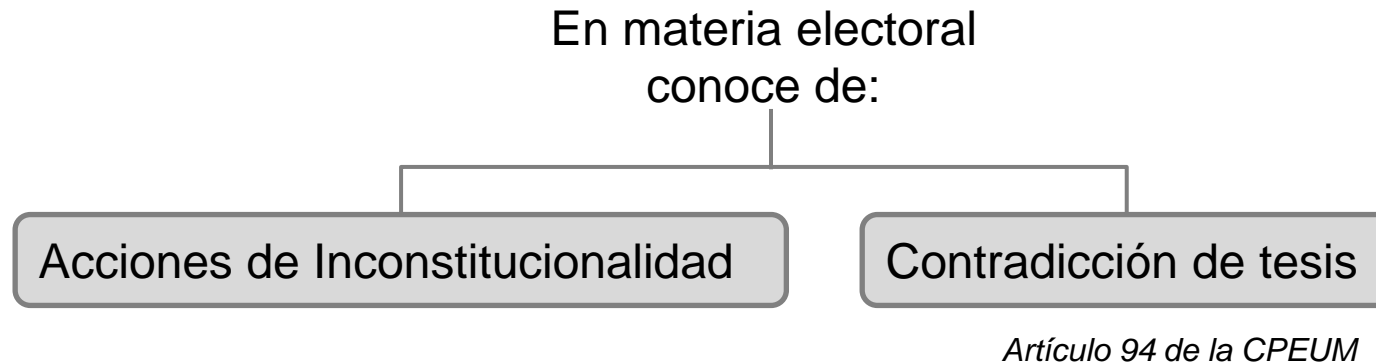

Marco normativo

- Constitución Política de los Estados Unidos Mexicanos
- Ley Orgánica del Poder Judicial de la Federación
- Reglamento Interno de la SCJN
- Ley Reglamentaria de las fracciones I y II del artículo 105 constitucional



Estructura orgánica de la SCJN

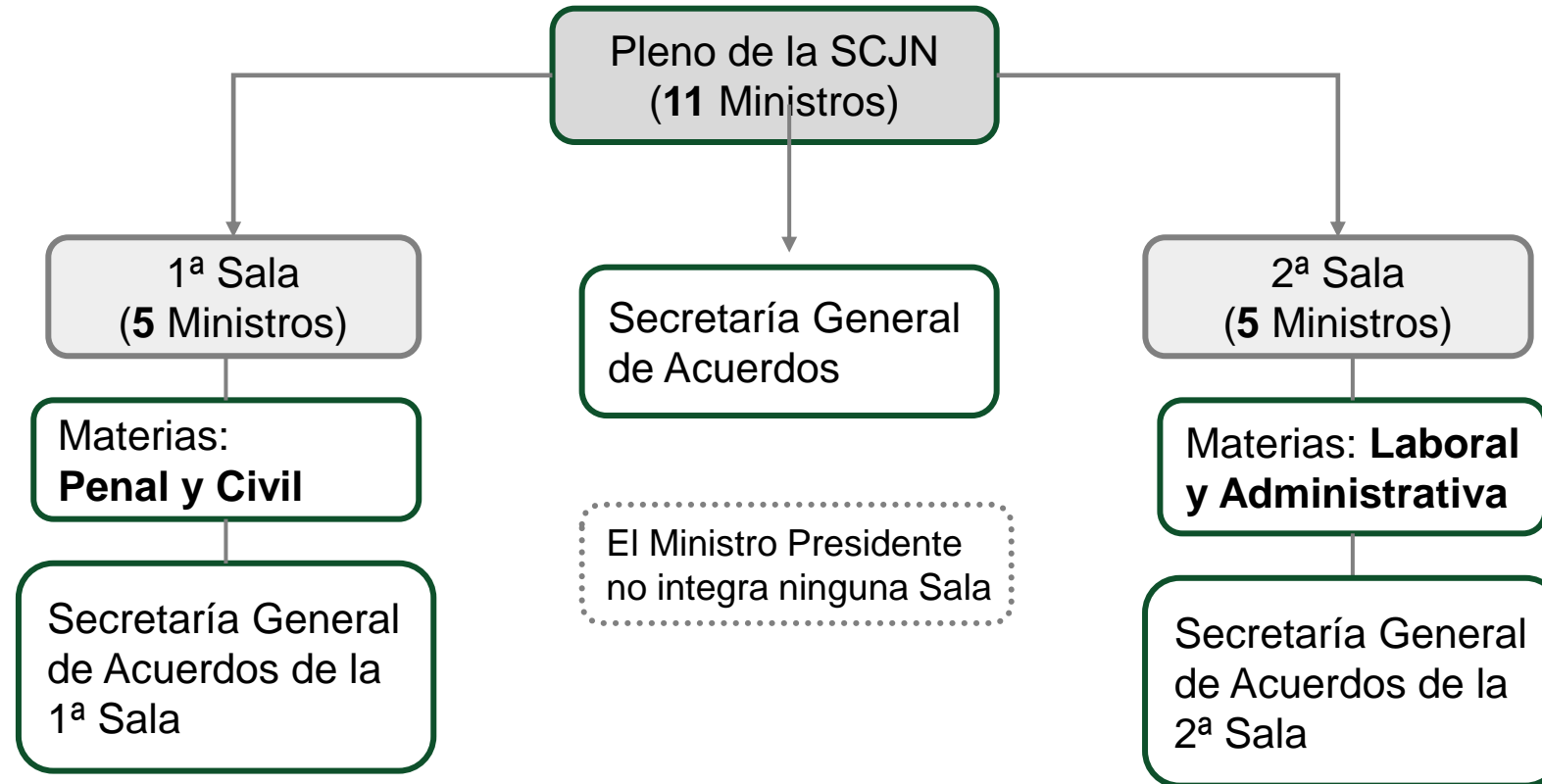

El pleno podrá sesionar con 7 ministros, con excepción de las controversias constitucionales y las acciones de inconstitucionalidad, en las que se requiere de al menos 8 ministros.



Competencia de la SCJN en materia electoral

Acciones de Inconstitucionalidad	Plantean la posible contradicción de una norma general o de un tratado internacional respecto de la Constitución, con el propósito de invalidar dicha norma o tratado .
	Pueden presentarlas las minorías (33%) de los congresos general y locales, el Fiscal General de la República, los partidos políticos con registro ante el INE.
	Las resoluciones de la SCJN sólo podrán declarar la invalidez de las normas impugnadas, si son aprobadas por una mayoría de al menos 8 votos .
	Es la única vía para plantear la no conformidad [general] de las leyes electorales a la Constitución.
Contradicción de tesis	Cuando una tesis del TEPJF pueda ser contradictoria con una sostenida por las Salas o el Pleno de la SCJN, cualquiera de los ministros, de las Salas o las partes, podrán denunciar la contradicción.
	El Pleno de la SCJN, en un plazo no mayor a 10 días , decidirá cuál es la tesis que debe prevalecer.



Fiscalía Especializada en materia de Delitos Electorales (FEPADE)



Antecedentes

Fiscalía Especializada en materia de Delitos Electorales

- La FEPADE fue **creada** el 19 de julio de **1994** adscrita a la **Fiscalía General de la República**, con autonomía técnica y de gestión; esta previene, investiga y persigue las conductas tipificadas como delitos electorales en el marco legal vigente.
- La FEPADE realiza diversas acciones en **prevención de delitos electorales**; cuenta con un equipo de profesionales que dan a conocer las consecuencias jurídicas en las que puede incurrir una servidora o servidor público, las y los militantes de un partidos político, las y los candidatos, cuadros y dirigentes de partidos políticos, así como cualquier persona que realice **hechos constitutivos de delitos en materia electoral**; adicionalmente elabora y difunde contenidos para que toda la ciudadanía tenga acceso a la información relativa a la materia.
- Cuenta con un Programa Nacional de **Blindaje Electoral**, consistente en una serie de **acciones preventivas** mediante las cuales se concientiza a las y los servidores públicos sobre sus derechos y obligaciones político-electorales, y la importancia de no utilizar recursos y **programas institucionales** con fines políticos.



Naturaleza jurídica y marco normativo de la FEPADE

Organismo especializado de la **Fiscalía General de la República**, con nivel de subprocuraduría, responsable de atender en forma institucional, **especializada** y profesional, lo relativo a los **delitos electorales federales**.

Tiene **autonomía técnica** para **integrar y resolver** las averiguaciones previas relacionadas con los delitos electorales.

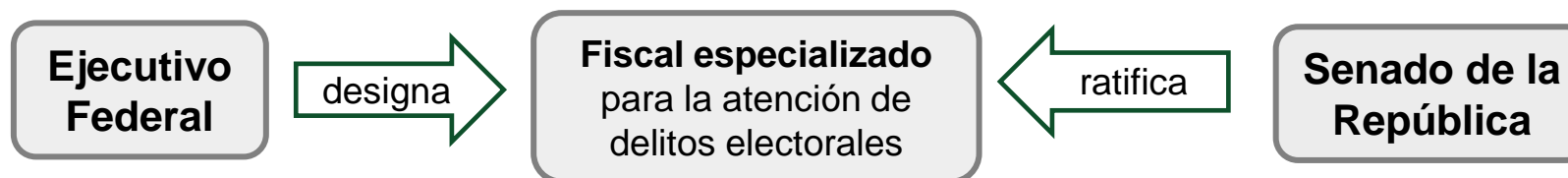

Artículos 17 del Reglamento de la Ley Orgánica de la PGR, 17 de la Ley Orgánica de la FGR y 102, Apartado A, de la CPEUM.

Marco normativo

- Constitución Política de los Estados Unidos Mexicanos.
- Ley Orgánica de la Fiscalía General de la República y su Reglamento.
- Código Federal de Instituciones y Procedimientos Electorales.
- Código Penal Federal.
- Código Federal de Procedimientos Penales.

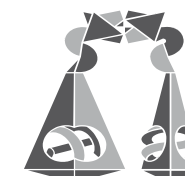

Fiscalía Especializada en materia de Delitos Electorales.

Ejerce las atribuciones conferidas al **Ministerio Público** de la Federación en materia de investigación y **persecución de los delitos electorales.**

Ejercer la coordinación con las instancias competentes en la elaboración y ejecución del programa de **prevención del delito electoral federal.**

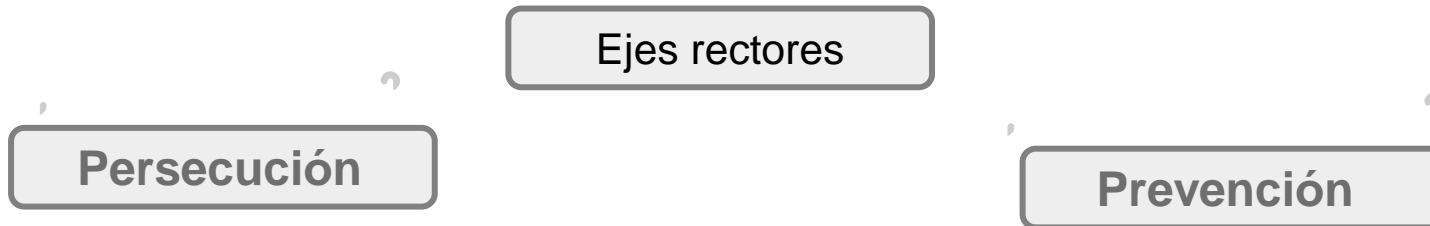

- **Investigar** y perseguir delitos en materia electoral (previstos en la Ley General de Delitos Electorales).
- Determinar la competencia, la reserva y el **no ejercicio** de la acción penal.
- Interponer los **recursos de apelación** (cuando sea necesario) sobre las resoluciones que emitan los jueces penales, por la comisión de delitos electorales.
- Intervenir en los **juicios de amparo** o cualesquiera otros procedimientos relacionados con las averiguaciones previas o procesos penales respectivos.
- Ordenar la **detención** y, en su caso, la retención de los probables responsables de la comisión de delitos electorales.
- Participar en coordinación con las instancias competentes, en la elaboración y ejecución del **programa de prevención de delitos** electorales federales.



Delitos electorales

Algunos de los delitos electorales que persigue la Fiscalía Especializada en materia de Delitos Electorales son:

- **Votar** sin tener derecho.
- **Presionar** a los votantes.
- **Comprar** o comprometer el voto.
- **Coartar** la libertad del voto.
- **Violar** la secrecía del sufragio.
- **Afectar** el ejercicio de los funcionarios electorales.
- **Recoger** credenciales para votar.
- **Introducir** o **sustraer** boletas o urnas y/o destruirlas.
- **Afectar programas** del Registro Federal de Electores.
- Utilizar **recursos ilícitos** para el desarrollo de campañas electorales.
- **Inducir** al electorado, como **ministro de culto** religioso en el desarrollo de actos públicos propios de su **ministerio**, a votar en favor o en contra de un candidato o partido político, o a la abstención.



Proceso seguido por la Fiscalía Especializada en materia de Delitos Electorales

1. Inicio de la averiguación previa



Se presenta una **denuncia** por la **posible comisión** de un delito electoral a través de:



- **Denuncia** formal
- Persecución de **oficio**
- Reingreso

2. Integración del expediente



- Se **establece la hipótesis**
- Se realizan las **diligencias** necesarias
- Se lleva a cabo la **investigación**



Proceso seguido por la Fiscalía Especializada en materia de Delitos Electorales

3. Determinación

La Fiscalía resuelve como:

Incompetencia. La facultad para resolver la indagatoria es de otro órgano del Ministerio Público

Acumulada. En los casos en que el proceso es en contra de una misma persona o delitos conexos, copartícipes o por delito en contra de varias personas

Reserva. Cuando de las diligencias no resultan elementos suficientes para la consignación y no pueden practicarse otras

No ejercicio de la acción penal. Una vez agotadas las diligencias resulta que las conductas o hechos **no constituyen** un delito.

Ejercicio de la acción penal. Cuando las pruebas y la investigación son suficientes para acreditar el cuerpo del delito y la probable responsabilidad.

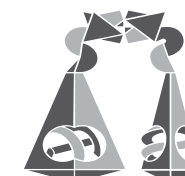

Proceso de procuración de justicia seguido por la Fiscalía Especializada en materia de Delitos Electorales

4. Consignación →

Se **solicita** al juez una **orden de aprehensión**.



Si el **juez** decide obsequiarla se solicita un **auto de formal prisión**.

5. Proceso →

Una vez que se **cumplimenta** la **orden de aprehensión**, se **sujeta** al inculpado a un **proceso** penal.

6. Sentencia →

Se dicta sentencia



Auto de libertad

Auto de **sujeción** (pena pecuniaria)

Auto de **formal prisión**

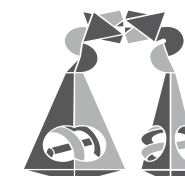

Organismos Públicos Locales Electtorales (OPLE)

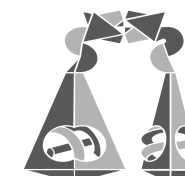

Marco normativo de las autoridades electorales locales

1. Derechos y **acceso** a las **prerrogativas** de los partidos políticos y candidatos;
2. Educación cívica;
3. **Preparación** de la jornada electoral;
4. Impresión de documentos y **producción** de **materiales electorales**;
5. **Escrutinio y cómputo** en los términos que señale la ley;
6. **Declaración de validez** y otorgamiento de **constancias** en las elecciones locales;
7. **Cómputo de la elección del titular del poder ejecutivo**;
8. Las **no reservadas** expresamente al INE

(Artículo 41, V, C) de la Constitución

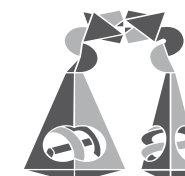

Tipos de autoridades electorales locales

Administrativas

Son permanentes y se encargan de **organizar las elecciones para gobernador**, jefe de gobierno, diputados locales, ayuntamientos y jefes delegacionales (**OPLE**).

Jurisdiccionales

Se encargan del **control judicial** de los actos y resoluciones de las autoridades administrativas locales (**tribunales electorales locales**).

