



TRIBUNAL ELECTORAL
del Poder Judicial de la Federación

TRIBUNAL ELECTORAL DEL PODER JUDICIAL DE LA FEDERACIÓN

NOTAS A LOS ESTADOS FINANCIEROS

INTRODUCCIÓN

De acuerdo con lo establecido en los artículos 46 y 49 de la Ley General de Contabilidad Gubernamental (LGCG), los entes públicos deberán emitir en forma periódica estados financieros; así mismo, cuando algún rubro así lo requiera se deberá acompañar de notas a los estados financieros, con la finalidad de revelar y proporcionar información adicional y suficiente que amplíe y dé significado a los datos contenidos en los estados financieros, los cuales serán la base para la emisión de informes periódicos.

De conformidad con lo dispuesto en los artículos 46, fracción I, inciso g) y 49 de la LGCG, las Notas a los Estados Financieros que elaboran los entes públicos son parte integral de los estados financieros, por ello se observa lo señalado en el Capítulo VII, “De los Estados e Informes Contables, Presupuestarios, Programáticos y de los Indicadores de Postura Fiscal”, inciso I), “Notas a los Estados Financieros”, del Manual de Contabilidad Gubernamental emitido por el Consejo Nacional de Armonización Contable (CONAC), publicado en el Diario Oficial de la Federación (DOF), el 22 de noviembre de 2010 y su última reforma del 23 de diciembre de 2020, teniendo presente los postulados de revelación suficiente e importancia relativa con la finalidad que la información sea de mayor utilidad para los usuarios; asimismo, se indica que el presente documento se integra por los siguientes apartados:

- Notas de desglose;
- Notas de memoria (cuentas de orden), y
- Notas de gestión administrativa.

En razón de lo antes mencionado, se acompañan los estados financieros del Tribunal Electoral del Poder Judicial de la Federación (Tribunal Electoral) de sus notas, los cuales abarcan del mes de enero a diciembre del ejercicio fiscal 2021, bajo el contexto siguiente:



TRIBUNAL ELECTORAL DEL PODER JUDICIAL DE LA FEDERACIÓN

NOTAS A LOS ESTADOS FINANCIEROS

I. NOTAS DE DESGLOSE

NOTAS AL ESTADO DE SITUACIÓN FINANCIERA

Activo

➤ Efectivo y Equivalentes

Se presenta la información que integra el concepto de Efectivo y Equivalentes, como sigue:

(Pesos)

Concepto	Diciembre 2020	Diciembre 2021
Bancos/Tesorería	10,139,395	11,586,215
Inversiones Temporales (Hasta 3 meses)	273,100,000	257,000,000
Suma de Efectivo y Equivalentes	283,239,395	268,586,215

Adicionalmente, se presentan los saldos de bancos por Institución financiera, como sigue:

(Pesos)

Institución Financiera	Diciembre 2020	Diciembre 2021
HSBC México, S.A.	6,558,712	7,170,424
BBVA Bancomer, S.A.	59,586	53,789
Banorte, S.A.	3,521,097	4,362,002
Suma de Bancos/Tesorería	10,139,395	11,586,215

Asimismo, se presentan los saldos de las inversiones temporales por institución financiera, como sigue:

(Pesos)

Institución Financiera	Diciembre 2020	Diciembre 2021
Banorte, S.A.	273,100,000	257,000,000
Suma de Inversiones Temporales (Hasta 3 meses)	273,100,000	257,000,000



TRIBUNAL ELECTORAL
del Poder Judicial de la Federación

TRIBUNAL ELECTORAL DEL PODER JUDICIAL DE LA FEDERACIÓN

NOTAS A LOS ESTADOS FINANCIEROS

Se manifiesta que de conformidad con lo establecido en los “Lineamientos para el manejo de las disponibilidades financieras y la inversión de excedentes de Tesorería” emitidos por la Comisión de Administración del Tribunal Electoral, mediante acuerdo 087/S4(6-IV-2017), la Dirección General de Recursos Financieros a través de su área de Tesorería invirtió los excedentes de efectivo o disponibilidad financiera, cuidando en todo momento las mejores condiciones de seguridad y rendimiento.

Por lo que, de acuerdo con los Lineamientos referidos en el párrafo anterior, las operaciones de inversión deberán realizarse en valores a cargo del Gobierno Federal, entendiéndose como tales los siguientes:

- ❖ Certificados de la Tesorería de la Federación (CETES).
- ❖ Bonos de Desarrollo del Gobierno Federal (BONDES, BONDES D y UDIBONOS).
- ❖ Bonos de Protección al Ahorro (BPAs) emitidos por el Instituto para la Protección al Ahorro Bancario.
- ❖ Pagarés de Indemnización Carretera con aval del Gobierno Federal, emitidos por el Banco Nacional de Obras y Servicios Públicos, S.N.C. en su carácter de fiduciario en el Fideicomiso de Apoyo para el Rescate de Autopistas Concesionadas (PIC-FARAC).
- ❖ Aquellos que en un futuro sean emitidos a cargo del Gobierno Federal y que sean tipificados como “Valores Gubernamentales”.

➤ Derechos a Recibir Efectivo y Equivalentes y Bienes o Servicios a Recibir

- ❖ Derechos a Recibir Efectivo o Equivalentes

Se presenta la información que integra el concepto de Derechos a Recibir Efectivo o Equivalentes, como sigue:

(Pesos)

Concepto	Diciembre 2020	Diciembre 2021
Cuentas por Cobrar a Corto Plazo	0	0
Deudores Diversos por Cobrar a Corto Plazo	874,852	355,051
Suma de Derechos a Recibir Efectivo o Equivalentes	874,852	355,051



TRIBUNAL ELECTORAL
del Poder Judicial de la Federación

TRIBUNAL ELECTORAL DEL PODER JUDICIAL DE LA FEDERACIÓN

NOTAS A LOS ESTADOS FINANCIEROS

Adicionalmente, se presenta la información de deudores diversos por cobrar a corto plazo, por concepto, como sigue:

(Pesos)

Concepto	Diciembre 2020	Diciembre 2021
Gastos a Comprobar	49,216	-162,333
Fondo Fijo	19,040	344
Viáticos	105,951	164,905
Vales de Comida	600	-5,075
Anticipo a Cuenta de Sueldos	0	0
Comisiones Bancarias	0	0
Gastos de Alimentación de Mandos Superiores	211,868	18,236
Nóminas por Recuperar	25,118	-2,676
Telefonía Celular	23,180	56,553
Comedor	1,452	1,452
Empleados	23,165	-430
Proveedores	2,211	2,211
Aguinaldo 2002	14,566	14,567
Capacitación	249,921	177,123
Recuperación Extrajudicial	148,564	90,174
Otros	0	0
Saldos de Deudores Diversos	874,852	355,051

En lo que corresponde a los saldos de Deudores Diversos por conceptos mencionados en el cuadro que antecede, obedecen principalmente a comprobaciones pendientes, descuentos o devoluciones de empleados que se encuentran en proceso de análisis, los cuales están relacionados a diversos servidores públicos del Tribunal Electoral por recursos otorgados para el cumplimiento de las actividades administrativas y/o jurisdiccionales que tienen encomendadas.

Asimismo, se comenta que la Dirección General de Recursos Financieros está realizando los trámites necesarios para la depuración de saldos de los deudores diversos, a efecto de establecer la viabilidad del cobro, o en su caso la cancelación correspondiente, en términos de lo dispuesto en las "Principales Reglas de Registro y Valoración del Patrimonio (Elementos Generales)" emitidas por el CONAC y publicadas en el DOF el 27 de diciembre de 2010, así como su última reforma del 8 de agosto de 2013; en las "Reglas Específicas del Registro y Valoración del Patrimonio" emitidas por el CONAC y publicadas en el DOF el 13 de diciembre de 2011, así como su última reforma del 27 de diciembre de 2017, y en el "Acuerdo General Conjunto emitido por el Comité Coordinador para Homologar Criterios en Materia Administrativa e Interinstitucional del Poder Judicial de la Federación, que regula el Proceso Contable de dichos órganos" publicado en el DOF el 26 de mayo de 2011.

Nota. Se precisa que los "Derechos a Recibir Efectivo o Equivalentes" se consideran con una antigüedad de acuerdo con los periodos reportados.



TRIBUNAL ELECTORAL
del Poder Judicial de la Federación

TRIBUNAL ELECTORAL DEL PODER JUDICIAL DE LA FEDERACIÓN

NOTAS A LOS ESTADOS FINANCIEROS

❖ Derechos a Recibir Bienes o Servicios

Se presenta la información que integra el concepto de Derechos a Recibir Bienes o Servicios, como sigue:

(Pesos)

Concepto	Diciembre 2020	Diciembre 2021
Anticipo a Proveedores por Adquisición de Bienes y Prestación de Servicios a Corto Plazo	0	0
Anticipo a Proveedores por Adquisición de Bienes Inmuebles y Muebles a Corto Plazo	0	0
Anticipo a Contratistas por Obras Públicas a Corto Plazo	528,895	528,895
Suma de Derechos a Recibir Bienes o Servicios	528,895	528,895

Nota. Se precisa que los “Derechos a Recibir Efectivo y Equivalentes y Bienes o Servicios” se consideran con una antigüedad de acuerdo con los periodos reportados.

➤ Bienes Disponibles para su Transformación o Consumo (Inventarios)

❖ Inventarios

“Sin información que revelar”.

❖ Almacenes

Se presenta la información que integra el concepto de Almacenes, como sigue:

(Pesos)

Concepto	Diciembre 2020	Diciembre 2021
Almacén de Materiales y Suministros de Consumo	13,052,118	13,526,029
Suma de Almacenes	13,052,118	13,526,029

De conformidad con lo establecido en las “Reglas Específicas del Registro y Valoración del Patrimonio” emitidas por el CONAC, los saldos que se muestran del rubro de “Almacenes” representa el valor de las existencias de los diversos materiales y suministros de consumo necesarios para el óptimo desempeño de las actividades administrativas y jurisdiccionales del Tribunal Electoral, los cuales se registraron a su valor de adquisición que comprende el precio de compra, incluyendo el Impuesto al Valor Agregado (IVA), toda vez que para el Tribunal Electoral no es un impuesto acreditable.



TRIBUNAL ELECTORAL
del Poder Judicial de la Federación

TRIBUNAL ELECTORAL DEL PODER JUDICIAL DE LA FEDERACIÓN

NOTAS A LOS ESTADOS FINANCIEROS

Asimismo, a la salida de los materiales y suministros de consumo del almacén, se realiza la afectación contable en las cuentas de gastos que corresponda del rubro "Materiales y Suministros", con la finalidad de reconocer en los estados financieros del periodo que se informa el consumo realizado a través de las áreas internas, en cumplimiento de las funciones encomendadas al Tribunal Electoral.

Adicionalmente, se presentan las existencias de los materiales y suministros de consumo, las cuales se encuentran debidamente conciliadas con el registro contable, en los conceptos siguientes:

(Pesos)

Concepto	Diciembre 2020	Diciembre 2021
Materiales de Administración, Emisión de Documentos y Artículos Oficiales	10,496,902	6,283,127
Alimentos y Utensilios	225,079	86,499
Materiales y Artículos de Construcción y de Reparación	1,320	15,965
Productos Químicos, Farmacéuticos y de Laboratorio	0	0
Combustibles, Lubricantes y Aditivos	57,063	49,338
Vestuario, Blancos, Prendas de Protección y Artículos Deportivos	5	5
Herramientas, Refacciones y Accesorios Menores para Consumo	2,271,749	7,091,095
Suma de Almacén de Materiales y Suministros de Consumo	13,052,118	13,526,029

➤ Inversiones Financieras

"Sin información que revelar".



TRIBUNAL ELECTORAL DEL PODER JUDICIAL DE LA FEDERACIÓN

NOTAS A LOS ESTADOS FINANCIEROS

- Bienes Muebles, Inmuebles e Intangibles
 - ❖ Bienes Muebles

Se presenta la información que integra el concepto de Bienes Muebles, como sigue:

(Pesos)

Concepto	Diciembre 2020	Diciembre 2021
Mobiliario y Equipo de Administración	529,578,898	538,167,298
Mobiliario y Equipo Educacional y Recreativo	34,574,718	35,798,531
Equipo e Instrumental Médico y de Laboratorio	7,047,049	7,080,549
Vehículos y Equipo de Transporte	90,996,815	90,353,739
Equipo de Defensa y Seguridad	600,637	600,637
Maquinaria, Otros Equipos y Herramientas	128,413,982	123,053,459
Colecciones, Obras de Arte y Objetos Valiosos	2,224,544	2,224,544
Activos Biológicos	0	0
Suma de Bienes Muebles	793,436,643	797,278,757

Producto de la conciliación contable-física se reporta el avance al 31 de diciembre de 2021:

(Pesos)

Registro Contable	Valor de la relación de bienes muebles	Conciliación
797,278,757	797,278,757	0

En cumplimiento a lo establecido en los artículos 23 último párrafo y 27 de la Ley General de Contabilidad Gubernamental, el inventario de los bienes muebles propiedad del Tribunal Electoral, se encuentra debidamente conciliado con el registro contable correspondiente.

De conformidad con lo establecido en las "Reglas Específicas del Registro y Valoración del Patrimonio" emitidas por el CONAC, se señala que los registros de los bienes muebles se realizaron considerando su valor de adquisición, el cual comprende el precio de compra, incluyendo el Impuesto al Valor Agregado (IVA), toda vez que para el Tribunal Electoral no es un impuesto acreditable.

No se omite señalar que, se procedió a la baja de diversos bienes muebles debido a siniestros, daños o extravío, cuyos montos se recuperaron en efectivo, a través de compañía aseguradora, garantía del proveedor o por el servidor público responsable de su resguardo.



TRIBUNAL ELECTORAL
del Poder Judicial de la Federación

TRIBUNAL ELECTORAL DEL PODER JUDICIAL DE LA FEDERACIÓN

NOTAS A LOS ESTADOS FINANCIEROS

Se destaca que, para el caso de la baja de los bienes muebles por los motivos antes descritos, en todos los casos se procedió a la cancelación de su respectiva depreciación acumulada.

La liga donde se puede consultar la relación de bienes muebles actualizada al 31 de diciembre de 2021 es la siguiente:

<https://www.te.gob.mx/transparencia/front/presupuesto/historico#>

Asimismo, se muestra los saldos de bienes muebles del Tribunal Electoral por cada una de las Salas que lo integran, como sigue:

(Pesos)

Sala	Diciembre 2020	Diciembre 2021
Sala Superior	542,421,502	542,440,652
Sala Regional Guadalajara	44,677,031	45,301,674
Sala Regional Monterrey	42,527,960	42,978,306
Sala Regional Xalapa	37,331,999	38,114,249
Sala Regional Ciudad de México	48,043,645	48,977,361
Sala Regional Toluca	43,155,543	43,774,940
Sala Regional Especializada	35,278,963	35,691,575
Suma de Bienes Muebles por Sala	793,436,643	797,278,757

❖ Depreciación

El cálculo de la depreciación de los bienes muebles del Tribunal Electoral se realizó acorde a las “Principales Reglas de Registro y Valoración del Patrimonio (Elementos Generales)” emitidas por el CONAC, las cuales señalan que en momentos posteriores su valor será el mismo valor original menos la depreciación acumulada y/o las pérdidas por deterioro acumuladas, asimismo se aclara que para el reconocimiento de los efectos de la depreciación se optó por realizar el cálculo anualizado a partir del ejercicio fiscal 2016.

Se presentan los montos de depreciación y las tasas aplicadas, con base los “Parámetros de Estimación de Vida Útil” emitidos por el CONAC y publicados en el DOF con fecha 15 de agosto de 2012, como sigue:



TRIBUNAL ELECTORAL DEL PODER JUDICIAL DE LA FEDERACIÓN

NOTAS A LOS ESTADOS FINANCIEROS

(Pesos)

Concepto	Años de Vida Útil	% de Depreciación Anual	Depreciación del Ejercicio	Depreciación Acumulada
Mobiliario y Equipo de Administración				
Muebles de Oficina y Estantería	10	10	4,471,453	60,199,964
Equipo de Cómputo y de Tecnologías de la Información	3	33.3	37,406,110	336,565,842
Otros Mobiliarios y Equipos de Administración	10	10	3,888,432	68,874,444
Mobiliario y Equipo Educativo y Recreativo				
Equipos y Aparatos Audiovisuales	3	33.3	1,069,729	21,746,160
Aparatos Deportivos	5	20	49,648	444,657
Cámaras Fotográficas y de Video	3	33.3	624,144	11,030,911
Otro Mobiliario y Equipo Educativo y Recreativo	5	20	0	0
Equipo e Instrumental Médico y de Laboratorio				
Equipo Médico y de Laboratorio	5	20	1,243,063	2,498,609
Instrumental Médico y de Laboratorio	5	20	41,492	248,624
Vehículos y Equipo de Transporte				
Vehículos y Equipo Terrestre	5	20	5,802,932	79,556,126
Equipo de Defensa y Seguridad	5	20	0	600,637
Maquinaria, Otros Equipos y Herramientas				
Maquinaria y Equipo Industrial	10	10	378,153	24,411,987
Sistemas de Aire Acondicionado, Calefacción y de Refrigeración Industrial y Comercial	10	10	531,430	3,581,697
Equipo de Comunicación y Telecomunicación	10	10	4,014,060	46,727,394
Equipos de Generación Eléctrica, Aparatos y Accesorios Eléctricos	10	10	1,293,919	20,620,042
Herramientas y Máquinas-Herramienta	10	10	253,630	2,480,951
Otros Equipos	10	10	249,295	2,328,291
Suma de Depreciación de Bienes Muebles			61,317,490	681,916,336

Se destaca que al realizar la baja y desincorporación de algunos bienes muebles del patrimonio del Tribunal Electoral durante el ejercicio 2021, se procedió a la cancelación de la depreciación acumulada.

El importe de la depreciación acumulada reflejada en el cuadro que antecede considera adicionalmente al saldo de la depreciación de bienes muebles de - 681,900,470 pesos, otros saldos de ejercicios anteriores por 15,866 pesos, dando un importe total de **681,916,336** pesos.

El resultado de la depreciación acumulada al cierre del ejercicio 2021 por 731,218,204 pesos, reflejado en el Estado de Situación Financiera se integra por, un saldo inicial de 693,024,327 pesos, cargos por 23,123,612 pesos y abonos por 61,317,489 pesos; lo que corresponde a la depreciación acumulada de bienes inmuebles por 49,317,735 pesos y la depreciación acumulada de bienes muebles por 681,900,469 pesos.



TRIBUNAL ELECTORAL DEL PODER JUDICIAL DE LA FEDERACIÓN

NOTAS A LOS ESTADOS FINANCIEROS

❖ Bienes Inmuebles, Infraestructura y Construcciones en Proceso

Se presenta la información que integra el concepto de Bienes Inmuebles, Infraestructura y Construcciones en Proceso, como sigue:

(Pesos)

Concepto	Diciembre 2020	Diciembre 2021
Terrenos	739,597,020	739,597,020
Viviendas	0	0
Edificios no Habitacionales	1,265,639,848	1,265,639,848
Otros Bienes Inmuebles	0	0
Subtotal de Bienes Inmuebles	2,005,236,868	2,005,236,868
Infraestructura	0	0
Subtotal de Infraestructura	0	0
Construcciones en Proceso en Bienes de Dominio Público	0	0
Construcciones en Proceso en Bienes Propios	13,581,784	13,581,784
Subtotal de Construcciones en Proceso	13,581,784	13,581,784
Suma de Bienes Inmuebles, Infraestructura y Construcciones en Proceso	2,018,818,652	2,018,818,652

Producto de la conciliación contable-física se reporta el avance al 31 de diciembre de 2021:

(Pesos)

Registro Contable	Valor de la relación de bienes inmuebles	Conciliación
2,005,236,868	2,005,236,868	0

En cumplimiento a señalado en los artículos 23 último párrafo y 27 de la Ley General de Contabilidad Gubernamental, el inventario de los bienes inmuebles propiedad del Tribunal Electoral se encuentran debidamente conciliado con el registro contable.

Los valores asignados a los inmuebles en el ejercicio 2020 consideran diversas modificaciones, ampliaciones y adecuaciones, y provienen de los avalúos determinados por el Instituto de Administración y Avalúos de Bienes Nacionales (INDAABIN), en apego a lo establecido en las "Principales Reglas de Registro y Valoración del Patrimonio (Elementos Generales)" emitidas por el CONAC. Cabe mencionar que adicionalmente se capitalizaron obras en el edificio de "Carlota Armero N° 5000" por 416,495 pesos y en el edificio de "Virginia N° 68" por 2,762,435 pesos.

La liga donde se puede consultar la relación de bienes inmuebles del ejercicio 2021 es la siguiente:

<https://www.te.gob.mx/transparencia/front/presupuesto/historico#>



TRIBUNAL ELECTORAL
del Poder Judicial de la Federación

TRIBUNAL ELECTORAL DEL PODER JUDICIAL DE LA FEDERACIÓN

NOTAS A LOS ESTADOS FINANCIEROS

Adicionalmente, se presentan los bienes inmuebles por sala, ubicación y concepto, como sigue:

(Pesos)

Localidad y Entidad Federativa	Diciembre 2020	Diciembre 2021
Sala Superior	1,181,281,435	1,181,281,435
<i>Carlota Armero 5000</i>	<i>483,174,211</i>	<i>483,174,211</i>
Terrenos	159,555,200	159,555,200
Edificios no Habitacionales	323,619,011	323,619,011
<i>Santa Ana 599</i>	<i>306,919,488</i>	<i>306,919,488</i>
Terrenos	106,886,462	106,886,462
Edificios no Habitacionales	200,033,026	200,033,026
<i>De los Apaches 350</i>	<i>142,789,123</i>	<i>142,789,123</i>
Terrenos	81,481,742	81,481,742
Edificios no Habitacionales	61,307,381	61,307,381
<i>Virginia 68</i>	<i>248,398,613</i>	<i>248,398,613</i>
Terrenos	117,159,628	117,159,628
Edificios no Habitacionales	131,238,985	131,238,985
Sala Regional Guadalajara	132,663,664	132,663,664
<i>José María Morelos 2367</i>	<i>132,663,664</i>	<i>132,663,664</i>
Terrenos	38,872,633	38,872,633
Edificios no Habitacionales	93,791,031	93,791,031
Sala Regional Monterrey	174,807,238	174,807,238
<i>Loma Redonda 1597</i>	<i>174,807,238</i>	<i>174,807,238</i>
Terrenos	100,118,370	100,118,370
Edificios no Habitacionales	74,688,868	74,688,868
Sala Regional Xalapa	119,964,990	119,964,990
<i>Rafael Sánchez Altamirano 15</i>	<i>119,964,990</i>	<i>119,964,990</i>
Terrenos	35,034,567	35,034,567
Edificios no Habitacionales	84,930,423	84,930,423
Sala Regional Ciudad de México	163,434,652	163,434,652
<i>Adolfo López Mateos 1926</i>	<i>97,564,223</i>	<i>97,564,223</i>
Terrenos	22,142,752	22,142,752
Edificios no Habitacionales	75,421,471	75,421,471
<i>Adolfo López Mateos 1928</i>	<i>65,870,429</i>	<i>65,870,429</i>
Terrenos	21,566,497	21,566,497
Edificios no Habitacionales	44,303,932	44,303,932
Sala Regional Toluca	143,020,177	143,020,177
<i>José María Morelos Poniente 1610</i>	<i>143,020,177</i>	<i>143,020,177</i>
Terrenos	32,594,447	32,594,447
Edificios no Habitacionales	110,425,730	110,425,730
Sala Regional Especializada	90,064,712	90,064,712
<i>Pablo de la Llave 110</i>	<i>90,064,712</i>	<i>90,064,712</i>
Terrenos	24,184,722	24,184,722
Edificios no Habitacionales	65,879,990	65,879,990
Suma de Bienes Inmuebles por Sala y Ubicación	2,005,236,868	2,005,236,868



TRIBUNAL ELECTORAL
del Poder Judicial de la Federación

TRIBUNAL ELECTORAL DEL PODER JUDICIAL DE LA FEDERACIÓN

NOTAS A LOS ESTADOS FINANCIEROS

❖ Activos Intangibles

“Sin información que revelar”.

➤ Estimaciones y Deterioros

“Sin información que revelar”.

➤ Otros Activos

“Sin información que revelar”.

Pasivo

Se presenta la información que integra el pasivo circulante, como sigue:

(Pesos)

Concepto	Diciembre 2020	Diciembre 2021
Cuentas por Pagar a Corto Plazo	283,189,314	259,827,873
Fondos y Bienes de Terceros en Garantía y/o Administración a Corto Plazo	0	37,110
Suma de Pasivo Circulante	283,189,314	259,864,983

➤ Cuentas por Pagar a Corto Plazo

Se presenta la información que integra el concepto de Cuentas por Pagar a Corto Plazo, como sigue:

(Pesos)

Concepto	Diciembre 2020	Diciembre 2021
Servicios Personales por Pagar a Corto Plazo	43,865,978	63,427,590
Proveedores por Pagar a Corto Plazo	61,160,589	44,654,399
Contratistas por Obras Públicas por Pagar a Corto Plazo	0	0
Transferencias Otorgadas por Pagar a Corto Plazo	0	622,635
Retenciones y Contribuciones por Pagar a Corto Plazo	54,548,322	84,918,048
Devoluciones de la Ley de Ingresos por Pagar a Corto Plazo	116,480,943	57,838,784
Otras Cuentas por Pagar a Corto Plazo	7,133,482	8,366,417
Suma de Cuentas por Pagar a Corto Plazo	283,189,314	259,827,873



TRIBUNAL ELECTORAL DEL PODER JUDICIAL DE LA FEDERACIÓN

NOTAS A LOS ESTADOS FINANCIEROS

Se advierte que continúan en la contabilidad algunos saldos de pasivos de ejercicios anteriores, como son: cheques no cobrados por los beneficiarios, depósitos no identificados realizados a las cuentas bancarias del Tribunal Electoral, entre otros.

Cabe mencionar que, los recursos financieros destinados al pago de los pasivos mencionados en el párrafo anterior se encuentran disponibles en la Tesorería del Tribunal Electoral, en tanto transcurre su prescripción, o en su caso, su posterior regularización y/o cancelación, toda vez que constituyen una obligación de pago ineludible para este Tribunal Electoral; asimismo, que se continúa realizando la depuración de saldos.

Adicionalmente se precisa que, los recursos derivados de recuperaciones presupuestarias de ejercicios anteriores, no se deben ejercer, en consecuencia, se reintegran a la Tesorería de la Federación (TESOFE).

Nota. Se precisa que las "Cuentas por Pagar a Corto Plazo" se consideran con una antigüedad de acuerdo con los periodos reportados.

➤ Fondos y Bienes de Terceros en Garantía y/o Administración a Corto y Largo Plazo

"Sin información que revelar".

➤ Pasivos Diferidos y Otros

"Sin información que revelar".



TRIBUNAL ELECTORAL
del Poder Judicial de la Federación

TRIBUNAL ELECTORAL DEL PODER JUDICIAL DE LA FEDERACIÓN

NOTAS A LOS ESTADOS FINANCIEROS

NOTAS AL ESTADO DE ACTIVIDADES

➤ Ingresos de Gestión

➤ Productos:

Se presenta la información que integra el concepto de Productos, como sigue:

(Pesos)

Concepto	Diciembre 2020	Diciembre 2021
Intereses	0	7,048,337
Suma de Productos	0	7,048,337

Saldo de los productos del Tribunal Electoral a diciembre de 2021, derivado de rendimientos por inversiones en mesa de dinero, es decir, son los intereses que generan las cuentas bancarias.

➤ Participaciones, Aportaciones, Convenios, Incentivos Derivados de la Colaboración Fiscal, Fondos Distintos de Aportaciones, Transferencias, Asignaciones, Subsidios y Subvenciones, y Pensiones y Jubilaciones

❖ Transferencias y Asignaciones

Se presenta la información que integra el concepto de Transferencias y Asignaciones por sala, como sigue:

(Pesos)

Sala	Diciembre 2020	Diciembre 2021
Sala Superior	1,759,133,254	2,000,757,130
Sala Regional Guadalajara	128,332,798	154,649,630
Sala Regional Monterrey	126,757,159	151,539,059
Sala Regional Xalapa	129,120,777	161,651,455
Sala Regional Ciudad de México	267,326,545	152,434,564
Sala Regional Toluca	126,991,389	149,893,456
Sala Especializada	0	170,731,850
Suma de Transferencias y Asignaciones	2,537,661,922	2,941,657,144



TRIBUNAL ELECTORAL
del Poder Judicial de la Federación

TRIBUNAL ELECTORAL DEL PODER JUDICIAL DE LA FEDERACIÓN

NOTAS A LOS ESTADOS FINANCIEROS

Los ingresos que recibe el Tribunal Electoral para el ejercicio de sus atribuciones constitucionales, previstos en el Presupuesto de Egresos de la Federación, los obtiene mediante transferencias que efectúa la TESOFE a la cuenta bancaria destinada para tal efecto, de acuerdo con las fechas establecidas en el calendario de ministraciones correspondiente.

Así mismo, se precisa que se recibieron durante el ejercicio 2021 ingresos de Transferencias y Asignaciones por 3,030,280,000 pesos, el Remanente Presupuestario producto de las erogaciones previstas en el presupuesto de egresos no devengadas al 31 de diciembre de 2021 fue por 57,825,356 pesos, así mismo se realizó una reducción líquida por 30,797,500 pesos, dando un resultando neto de Transferencias y Asignaciones de **2,941,657,144** pesos.

Adicionalmente, se presentan las Transferencias y Asignaciones recibidas durante el ejercicio 2021, por Presupuesto Base (Base) y por Proyecto denominado Proceso Electoral Federal Concurrente con los Procesos Electorales Locales 2020 – 2021 (PEFC 2020-2021), como sigue:

(Pesos)

Sala	Base	PEFC
Sala Superior	1,765,817,322	234,939,808
Sala Regional Guadalajara	127,797,066	26,852,563
Sala Regional Monterrey	124,652,275	26,886,783
Sala Regional Xalapa	126,963,208	34,688,247
Sala Regional Ciudad de México	120,094,166	32,340,398
Sala Regional Toluca	124,397,553	25,495,903
Sala Especializada	139,217,794	31,514,057
Suma de Transferencias y Asignaciones	2,528,939,384	412,717,759

➤ Otros Ingresos y Beneficios

El Tribunal Electoral en el ejercicio 2021 presenta saldo en productos por 7,048,337 pesos de rendimientos por inversiones en mesa de dinero y 2.33 pesos por la variación de inventarios.

Por otra parte, el Tribunal Electoral en el ejercicio 2020 obtuvo Otros Ingresos por 19,700,000 pesos de rendimientos por inversiones en mesa de dinero y 111 pesos por la variación de inventarios



TRIBUNAL ELECTORAL DEL PODER JUDICIAL DE LA FEDERACIÓN

NOTAS A LOS ESTADOS FINANCIEROS

Asimismo, se presentan los Otros Ingresos y Beneficios Varios, como sigue:

(Pesos)

Concepto	Diciembre 2020	Diciembre 2021
Servicios de Fotocopiado	0	3,436
Bases de Licitaciones	0	165,600
Penalizaciones	0	227,871
Recuperaciones por Robos o Siniestros	0	661,298
Extravió de Bienes Muebles Funcionarios	0	0
Venta de Desperdicio	0	0
Utilidad por Venta de Activo No Circulante	0	13,500
Asignación Temporal de Espacios	0	31,303
Venta de Publicaciones	0	0
Diversos Ingresos	0	0
Reintegros en Exceso	0	1
Intereses Moratorios	0	3
Diferencias por Redondeo	0	2
Suma de Otros Ingresos y Beneficios Varios	0	1,103,013



TRIBUNAL ELECTORAL
del Poder Judicial de la Federación

TRIBUNAL ELECTORAL DEL PODER JUDICIAL DE LA FEDERACIÓN

NOTAS A LOS ESTADOS FINANCIEROS

➤ Gastos y Otras Pérdidas

❖ Gastos de Funcionamiento

Se presenta la información que integra el concepto de Gastos de Funcionamiento, como sigue:

(Pesos)

Concepto	Diciembre 2020	Diciembre 2021
Servicios Personales	2,109,774,372	2,502,870,364
Remuneraciones al Personal de Carácter Permanente	328,038,521	333,978,852
Remuneraciones al Personal de Carácter Transitorio	0	55,916,070
Remuneraciones Adicionales y Especiales	259,070,746	311,365,993
Seguridad Social	252,507,617	243,290,319
Otras Prestaciones Sociales y Económicas	1,270,157,488	1,558,319,130
Materiales y Suministros	35,668,709	34,192,694
Materiales de Administración, Emisión de Documentos y Artículos Oficiales	11,126,243	15,365,791
Alimentos y Utensilios	3,061,489	2,455,055
Materiales y Artículos de Construcción y de Reparación	6,744,482	4,878,947
Productos Químicos, Farmacéuticos y de Laboratorio	4,726,616	1,250,033
Combustibles, Lubricantes y Aditivos	4,515,837	5,332,404
Vestuario, Blancos, Prendas de Protección y Artículos Deportivos	644,993	210,294
Materiales y Suministros para Seguridad	35,467	0
Herramientas, Refacciones y Accesorios Menores	4,813,582	4,700,170
Servicios Generales	363,490,729	363,613,019
Servicios Básicos	42,246,218	37,974,494
Servicios de Arrendamiento	64,086,576	49,892,092
Servicios Profesionales, Científicos y Técnicos y Otros Servicios	105,046,047	119,208,332
Servicios Financieros, Bancarios y Comerciales	4,547,270	3,218,602
Servicios de Instalación, Reparación, Mantenimiento y Conservación	78,462,633	63,177,217
Servicios de Comunicación Social y Publicidad	4,046,707	5,292,966
Servicios de Traslado y Viáticos	3,073,980	7,180,146
Servicios Oficiales	4,473,009	7,816,662
Otros Servicios Generales	57,508,289	69,852,508
Suma de Gastos de Funcionamiento	2,508,933,810	2,900,676,077



TRIBUNAL ELECTORAL
del Poder Judicial de la Federación

TRIBUNAL ELECTORAL DEL PODER JUDICIAL DE LA FEDERACIÓN

NOTAS A LOS ESTADOS FINANCIEROS

❖ Transferencias, Asignaciones, Subsidios y Otras Ayudas

Se presenta la información que integra el concepto de Transferencias, Asignaciones, Subsidios y Otras Ayudas, como sigue:

(Pesos)

Concepto	Diciembre 2020	Diciembre 2021
Ayudas Sociales	12,261,503	6,958,535
Ayudas Sociales a Personas	1,230,460	313,835
Becas	8,915,356	6,644,700
Ayudas Sociales a Instituciones	2,115,687	0
Transferencias a Fideicomisos, Mandatos y Contratos Análogos	0	0.00
Transferencias al Exterior	4,344,678	5,489,629
Transferencias al Exterior a Gobiernos Extranjeros y Organismos Internacionales	4,344,678	5,489,629
Suma de Transferencias, Asignaciones, Subsidios y Otras Ayudas	16,606,181	12,448,164

Las ayudas sociales a personas corresponden a los apoyos económicos otorgados a las y los prestadores de servicio social; las becas corresponden a los gastos inherentes a la formación, capacitación y especialización del personal del Tribunal Electoral; finalmente, las ayudas sociales a instituciones corresponden a convenios con instituciones educativas del extranjero para la realización de seminarios e impartición de cátedras.

Las transferencias al exterior que realiza el Tribunal Electoral se destinan a diversas organizaciones internacionales de las cuales forma parte, por concepto de membrecías anuales, así como por convenios de colaboración firmados con instituciones electorales en el extranjero.

❖ Otros Gastos y Pérdidas Extraordinarias

Se presenta la información que integra el concepto de Otros Gastos y Pérdidas Extraordinarias, como sigue:

(Pesos)

Concepto	Diciembre 2020	Diciembre 2021
Estimaciones, Depreciaciones, Deterioros, Obsolescencia y Amortizaciones	78,438,288	62,516,565
Depreciación de Bienes Inmuebles	0	0
Depreciación de Bienes Muebles	78,438,288	61,317,490
Disminución de Bienes por Pérdida, Obsolescencia y Deterioro	0	1,199,075
Disminución de Inventarios	0	0
Disminución de Almacén de Materiales y Suministros de Consumo	0	0
Otros Gastos	0	0
Otros Gastos Varios	0	0
Suma de Otros Gastos y Pérdidas Extraordinarias	78,438,288	62,516,565



TRIBUNAL ELECTORAL
del Poder Judicial de la Federación

TRIBUNAL ELECTORAL DEL PODER JUDICIAL DE LA FEDERACIÓN

NOTAS A LOS ESTADOS FINANCIEROS

A partir del ejercicio fiscal 2018, el Tribunal Electoral optó por realizar su cálculo anualizado de depreciación, considerando lo establecido en las Principales Reglas de Registro y Valoración del Patrimonio (Elementos Generales) del CONAC; por otra parte, en el periodo actual se observa el efecto por la disminución de bienes por pérdida, obsolescencia y deterioro, por la baja de bienes muebles.

NOTAS AL ESTADO DE VARIACIÓN DE LA HACIENDA PÚBLICA/PATRIMONIO

Se presenta la información que integra el concepto de Hacienda Pública / Patrimonio Generado, como sigue:

(Pesos)

Concepto	Diciembre 2020	Diciembre 2021
Hacienda Pública / Patrimonio Generado		
Resultados del Ejercicio (Ahorro / Desahorro)	-46,616,246	-25,832,310
Resultados de Ejercicios Anteriores	1,314,542,649	1,268,015,972
Revalúos	865,810,511	865,810,511
Suma de Hacienda Pública /Patrimonio	2,133,736,914	2,107,994,173

El monto reflejado en revalúos, deriva de tomar como base el valor razonable para el registro contable de los bienes inmuebles propiedad del Tribunal Electoral, obtenido del avalúo practicado por el Instituto de Administración y Avalúos de Bienes Nacionales (INDAABIN), en cumplimiento a lo señalado en el artículo 27 de la Ley General de Contabilidad Gubernamental.

Durante el ejercicio 2021 el Tribunal Electoral recibió donaciones en especie por un monto de 16,239 pesos.



TRIBUNAL ELECTORAL DEL PODER JUDICIAL DE LA FEDERACIÓN

NOTAS A LOS ESTADOS FINANCIEROS

NOTAS AL ESTADO DE FLUJOS DE EFECTIVO

Efectivo y equivalentes

Se presenta el análisis de los saldos inicial y final que figuran en la última parte del Estado de Flujo de Efectivo en la cuenta de efectivo y equivalentes, como sigue:

(Pesos)		
Concepto	Diciembre 2020	Diciembre 2021
Efectivo	0	0
Bancos/Tesorería	10,139,395	11,586,215
Bancos/Dependencias y Otros	0	0
Inversiones Temporales (Hasta 3 meses)	273,100,000	257,000,000
Fondos con Afectación Específica	0	0
Depósitos de Fondos de Terceros en Garantía y/o Administración	0	0
Otros Efectivos y Equivalentes	0	0
Total de Efectivo y Equivalentes	283,239,395	268,586,215

Conciliación de los Flujos de Efectivo Netos de las Actividades de Operación y la cuenta de Ahorro/Desahorro antes de Rubros Extraordinarios

(Pesos)		
Concepto	Diciembre 2020	Diciembre 2021
Resultados del Ejercicio Ahorro/Desahorro	-46,616,246	-25,832,310
Movimientos de partidas (o rubros) que no afectan al efectivo	80,699,234	79,939,936
Depreciación	78,438,288	61,317,490
Amortización	0	0
Disminución de Bienes por Pérdida, Obsolescencia y Deterioro	0	1,199,075
Incrementos en las provisiones	0	0
Incremento en inversiones producido por revaluación	0	0
Incremento/disminución de inventarios	-111	-2
Incremento/decremento (neto) por variación en bienes de consumo	2,261,057	17,423,374
Ganancia/pérdida en venta de bienes muebles, inmuebles e intangibles	0	0
Incremento en cuentas por cobrar	0	0
Flujos de Efectivo Netos de las Actividades de Operación	34,082,988	54,107,626



TRIBUNAL ELECTORAL
del Poder Judicial de la Federación

TRIBUNAL ELECTORAL DEL PODER JUDICIAL DE LA FEDERACIÓN

NOTAS A LOS ESTADOS FINANCIEROS

CONCILIACIÓN ENTRE LOS INGRESOS PRESUPUESTARIOS Y CONTABLES, ASÍ COMO ENTRE LOS EGRESOS PRESUPUESTARIOS Y LOS GASTOS CONTABLES

Conciliación entre los Ingresos Presupuestarios y Contables

Del 1° de Enero al 31 de Diciembre de 2021

(Pesos)

1. Total de Ingresos Presupuestarios	2,999,482,500
2. Más Ingresos Contables No Presupuestarios	8,151,352
2.1 Ingresos Financieros	0
2.2 Incremento por Variación de Inventarios	2
2.3 Disminución del Exceso de Estimaciones por Pérdida o Deterioro u Obsolescencia	0
2.4 Disminución del Exceso de Provisiones	0
2.5 Otros Ingresos y Beneficios Varios	1,103,013
2.6 Otros Ingresos Contables No Presupuestarios	7,048,337
3. Menos Ingresos Presupuestarios No Contables	57,825,356
3.1 Aprovechamientos Patrimoniales	0
3.2 Ingresos Derivados de Financiamientos	0
3.3 Otros Ingresos Presupuestarios No Contables	57,825,356
4. Total de Ingresos Contables	2,949,808,496

Los "Otros Ingresos y Beneficios Varios" por 1,103,013 pesos, provienen de servicios de fotocopiado, bases de licitaciones, penalizaciones, recuperaciones por robos o siniestros, asignación temporal de espacios, reintegros en exceso, intereses moratorios, así como de diferencias por redondeos.

Los "Otros Ingresos Contables No Presupuestarios" por 7,048,337 pesos, corresponden al saldo de los intereses que generan las cuentas bancarias del Tribunal Electoral.

Los "Otros Ingresos Presupuestarios No Contables" por 57,825,356 pesos, corresponden al remanente presupuestario producto de las erogaciones previstas en el presupuesto de egresos no devengadas al 31 de diciembre de 2021.



TRIBUNAL ELECTORAL DEL PODER JUDICIAL DE LA FEDERACIÓN

NOTAS A LOS ESTADOS FINANCIEROS

Conciliación entre los Egresos Presupuestarios y los Gastos Contables
Del 1° de Enero al 31 de Diciembre de 2021
(Pesos)

1. Total de Egresos Presupuestarios	2,941,657,144
2. Menos Egresos Presupuestarios No Contables	45,956,278
2.1 Materias Primas y Materiales de Producción y Comercialización	0
2.2 Materiales y Suministros	17,895,870
2.3 Mobiliario y Equipo de Administración	26,735,488
2.4 Mobiliario y Equipo Educativo y Recreativo	1,261,069
2.5 Equipo e Instrumental Médico y de Laboratorio	33,500
2.6 Vehículos y Equipo de Transporte	0
2.7 Equipo de Defensa y Seguridad	0
2.8 Maquinaria, Otros Equipos y Herramientas	30,351
2.9 Activos Biológicos	0
2.1 Bienes Inmuebles	0
2.11 Activos Intangibles	0
2.12 Obra Pública en Bienes de Dominio Público	0
2.13 Obra Pública en Bienes Propios	0
2.14 Acciones y Participaciones de Capital	0
2.15 Compra de Títulos y Valores	0
2.16 Concesión de Préstamos	0
2.17 Inversiones en Fideicomisos, Mandatos y Otros Análogos	0
2.18 Provisiones para Contingencias y Otras Erogaciones Especiales	0
2.19 Amortización de la Deuda Pública	0
2.2 Adeudos de Ejercicios Fiscales Anteriores (ADEFAS)	0
2.21 Otros Egresos Presupuestarios No Contables	0
3. Más Gastos Contables No Presupuestarios	79,939,940
3.1 Estimaciones, Depreciaciones, Deterioros, Obsolescencia y Amortizaciones	62,516,565
3.2 Provisiones	0
3.3 Disminución de Inventarios	0
3.4 Aumento por Insuficiencia de Estimaciones por Pérdida o Deterioro u Obsolescencia	0
3.5 Aumento por Insuficiencia de Provisiones	0
3.6 Otros Gastos	0
3.7 Otros Gastos Contables No Presupuestarios	17,423,375
4. Total de Gastos Contables	2,975,640,806

El importe de "Otros Gastos Contables No Presupuestarios" deriva de disminuciones y consumo de Almacenes con efecto en el gasto por 17,423,373.08 pesos, así como de la variación de inventarios por 2.33 pesos.



TRIBUNAL ELECTORAL
del Poder Judicial de la Federación

TRIBUNAL ELECTORAL DEL PODER JUDICIAL DE LA FEDERACIÓN

NOTAS A LOS ESTADOS FINANCIEROS

II. NOTAS DE MEMORIA (CUENTAS DE ORDEN)

➤ Cuentas de Orden Contables y Presupuestarias:

❖ Cuentas de Orden Contables

Los saldos registrados al 31 de diciembre de 2021, en las cuentas de orden contables, son los siguientes:

(Pesos)		
Cuenta		Saldo
711	Valores en Custodia	14,125,205
712	Custodia de Valores	14,125,205

Cabe aclarar que las cifras reportadas en las cuentas de orden contables, corresponden a los movimientos generados al 31 de diciembre de 2021 en el fideicomiso denominado "Fondo Mixto de Cooperación Técnica y Científica México-España", así como en el "Fideicomiso de Apoyos Médicos Complementarios".

❖ Cuentas de Orden Presupuestarias

• Ingresos

Los saldos al 31 de diciembre de 2021 en las cuentas de orden presupuestario relativas al Ingreso, son los siguientes:

(Pesos)			
Cuenta		Acumulado	Saldo
811	Ley de Ingresos Estimada	6,060,560,000	3,030,280,000
812	Ley de Ingresos por Ejecutar	6,436,239,504	0
813	Modificaciones a la Ley de Ingresos Estimada	375,679,504	88,622,856
814	Ley de Ingresos Devengada	3,150,598,318	0
815	Ley de Ingresos Recaudada	3,031,177,962	2,941,657,144



TRIBUNAL ELECTORAL
del Poder Judicial de la Federación

TRIBUNAL ELECTORAL DEL PODER JUDICIAL DE LA FEDERACIÓN

NOTAS A LOS ESTADOS FINANCIEROS

- Egresos

Los saldos al 31 de diciembre de 2021 en las cuentas de orden presupuestario relativas al Egreso, son los siguientes:

(Pesos)

Cuenta		Acumulado	Saldo
821	Presupuesto de Egresos Aprobado	6,060,560,000	3,030,280,000
822	Presupuesto de Egresos por Ejercer	6,762,710,020	0
823	Modificaciones al Presupuesto de Egresos Aprobado	208,299,994	88,622,856
824	Presupuesto de Egresos Comprometido	3,518,051,810	0
825	Presupuesto de Egresos Devengado	3,116,618,711	114,984,035
826	Presupuesto de Egresos Ejercido	2,875,392,789	536,008
827	Presupuesto de Egresos Pagado	2,851,540,257	2,826,137,101

Adicionalmente, se presentan los egresos correspondientes al ejercicio 2021, por Presupuesto Base (Base) y por Proyecto denominado Proceso Electoral Federal Concurrente con los Procesos Electorales Locales 2020 – 2021 (PEFC 2020-2021), como sigue:

(Pesos)

Cuenta	Acumulado		Saldo		
	BASE	PEFC	BASE	PEFC	
821	Presupuesto de Egresos Aprobado	5,629,444,496	431,115,504	2,599,164,496	431,115,504
822	Presupuesto de Egresos por Ejercer	6,175,993,740	586,716,280	0	0
823	Modificaciones al Presupuesto de Egresos Aprobado	158,847,719	49,452,275	75,052,328	13,570,529
824	Presupuesto de Egresos Comprometido	2,983,905,326	534,146,484	0	0
825	Presupuesto de Egresos Devengado	2,672,227,339	444,391,372	90,915,639	24,068,395
826	Presupuesto de Egresos Ejercido	2,473,625,162	401,767,627	536,008	0
827	Presupuesto de Egresos Pagado	2,456,291,668	395,248,589	2,437,487,752	388,649,349

El presupuesto aprobado para el ejercicio 2021 ascendió a 3,030,280,000 pesos, sin embargo, inicialmente se realizó el registro por el monto total como Presupuesto Base (Base), y posteriormente se reclasificó durante el ejercicio 2021, para identificar por separado los montos asignados por Presupuesto Base (Base) y por Proyecto denominado Proceso Electoral Federal Concurrente con los Procesos Electorales Locales 2020 – 2021 (PEFC 2020-2021). El resultado de esta reclasificación muestra un monto acumulado de 6,060,560,000 pesos.

TRIBUNAL ELECTORAL DEL PODER JUDICIAL DE LA FEDERACIÓN

NOTAS A LOS ESTADOS FINANCIEROS

III. NOTAS DE GESTIÓN ADMINISTRATIVA

1. Introducción

Los Estados Financieros de los entes públicos, proveen de información financiera a los principales usuarios de la misma, al Congreso y a los ciudadanos.

El objetivo del presente documento es la revelación del contexto y de los aspectos económicos-financieros más relevantes que influyeron en las decisiones del periodo, y que deberán ser considerados en la elaboración de los estados financieros para la mayor comprensión de los mismos y sus particularidades.

De esta Manera, se informa y explica la respuesta del gobierno a las condiciones relacionadas con la información financiera de cada periodo de gestión; además, de exponer aquellas políticas que podrían afectar la toma de decisiones en periodos posteriores. Panorama Económico y Financiero.

2. Panorama Económico y Financiero

“Sin información que revelar”.

3. Autorización e Historia

El 22 de noviembre de 1996 se crea el Tribunal Electoral del Poder Judicial de la Federación, que de conformidad con lo establecido en el artículo 99 de la Constitución Política de los Estados Unidos Mexicanos, es el órgano especializado del Poder Judicial de la Federación en materia electoral.

4. Organización y Objeto Social

➤ Objeto social

El Tribunal Electoral, es un órgano especializado del Poder Judicial de la Federación, encargado de resolver controversias en materia electoral, proteger los derechos político-electorales de las y los ciudadanos e impartir justicia en el ámbito electoral.

➤ Principal actividad

De acuerdo con la Constitución Política de los Estados Unidos Mexicanos (Artículos 41, Base VI; 60, párrafos segundo y tercero y 99, párrafo cuarto), el Tribunal Electoral tiene competencia para resolver, en forma definitiva e inatacable, los siguientes tipos de controversias electorales:



TRIBUNAL ELECTORAL
del Poder Judicial de la Federación

TRIBUNAL ELECTORAL DEL PODER JUDICIAL DE LA FEDERACIÓN

NOTAS A LOS ESTADOS FINANCIEROS

- ❖ Las impugnaciones en las elecciones federales de diputados y senadores.
- ❖ Las impugnaciones que se presenten sobre la elección de presidente de los Estados Unidos Mexicanos (que son resueltas en única instancia por la Sala Superior).
- ❖ Las impugnaciones de actos y resoluciones de la autoridad electoral federal, distintas a las señaladas anteriormente, que violen normas constitucionales o legales.
- ❖ Las impugnaciones de actos o resoluciones definitivos y firmes de los institutos y tribunales electorales locales (es decir, de las autoridades competentes de las entidades federativas para organizar y calificar los comicios, o resolver las controversias que surjan durante los mismos) que puedan resultar determinantes para el desarrollo del proceso respectivo o el resultado final de las elecciones.
- ❖ Las impugnaciones de actos y resoluciones que violen los derechos político-electorales de los ciudadanos de votar, ser votado y de afiliación.
- ❖ Los conflictos o diferencias laborales entre el Tribunal Electoral y sus servidores; así como entre el Instituto Nacional Electoral y sus servidores.
- ❖ La determinación e imposición de sanciones por parte del Instituto Nacional Electoral a partidos, agrupaciones, así como personas físicas o morales.
- ❖ La resolución de procedimientos sancionadores, relacionados con la violación a las normas que regulan el acceso a radio y televisión de los partidos y candidatos, la aplicación imparcial de recursos públicos, la propaganda de entes públicos, propaganda electoral, así como actos anticipados de precampaña y campaña.
- ❖ Las demás que señale la ley.

➤ Consideraciones fiscales

De conformidad con lo dispuesto en el Título III, de la Ley del Impuesto Sobre la Renta, vigente, el Tribunal Electoral del Poder Judicial de la Federación no es contribuyente del Impuesto Sobre la Renta y solo tiene las obligaciones de retener y enterar el impuesto y exigir comprobantes fiscales cuando hagan pagos a terceros y estén obligados a ellos en términos de Ley; asimismo a expedir y entregar comprobantes fiscales a las personas que reciban pagos por concepto de salarios y, en general, por la prestación de un servicio personal subordinado.

➤ Estructura orgánica

Está conformado por una Sala Superior, integrada por siete magistrados y magistradas; cinco salas regionales y una sala especializada, integradas por tres magistrados y magistradas. A continuación, se presenta el organigrama del Tribunal Electoral:



TRIBUNAL ELECTORAL del Poder Judicial de la Federación

TRIBUNAL ELECTORAL DEL PODER JUDICIAL DE LA FEDERACIÓN

NOTAS A LOS ESTADOS FINANCIEROS



TRIBUNAL ELECTORAL del Poder Judicial de la Federación

Estructura Orgánica Básica 2021

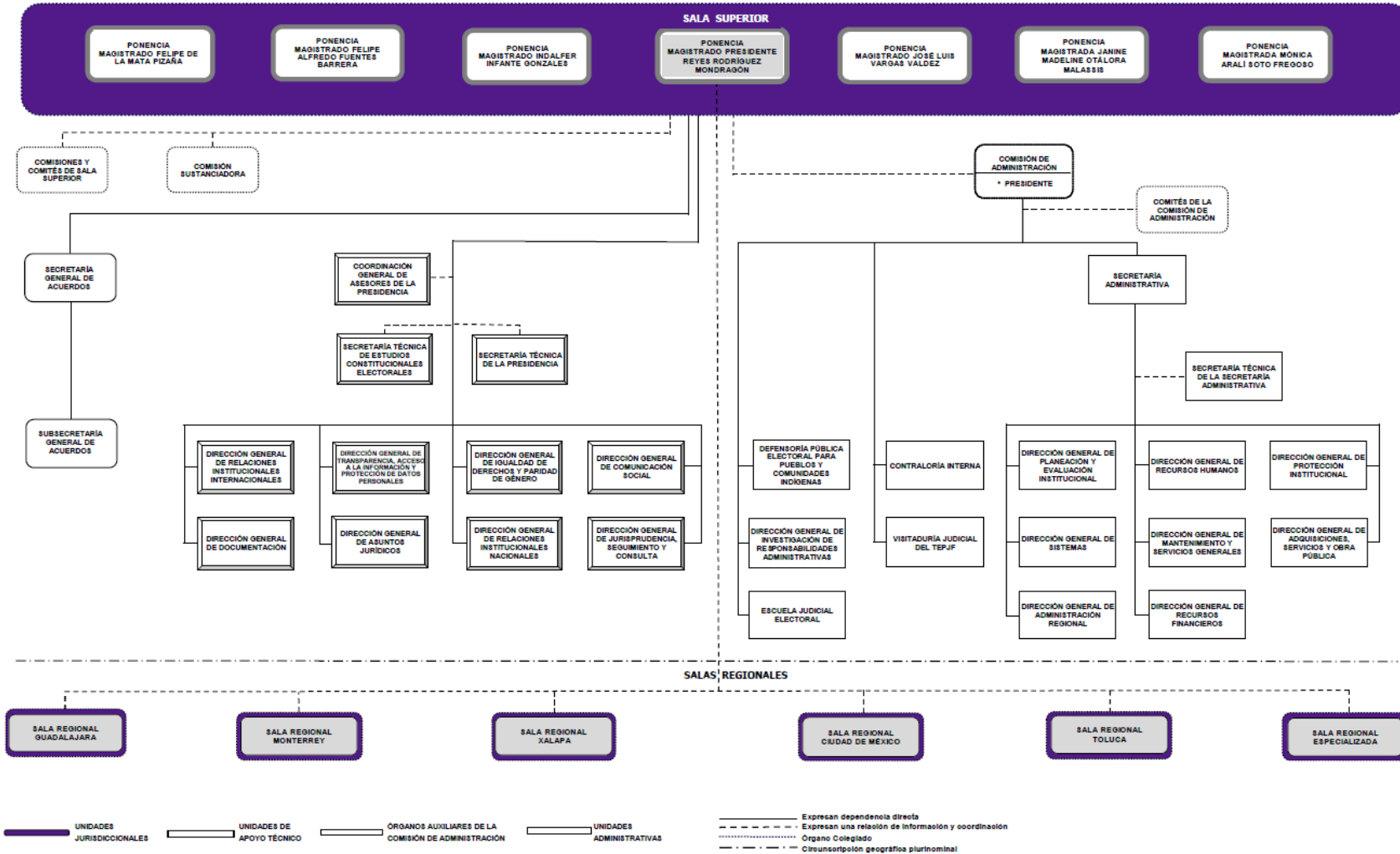

Actualización del Diagrama de la Estructura Orgánica Básica 2021 autorizada mediante Acuerdo 002/SCR1(28-XII-2020), con motivo del cambio del Magistrado Presidente del TEPJF.

TRIBUNAL ELECTORAL DEL PODER JUDICIAL DE LA FEDERACIÓN

NOTAS A LOS ESTADOS FINANCIEROS

➤ Áreas Jurisdiccionales

El Tribunal está organizado en una Sala Superior, integrada por 7 Magistraturas, y cinco Salas Regionales, con 3 Magistraturas cada una. Cada sala regional cuenta con una Secretaría General de Acuerdos, en apoyo a la función jurisdiccional. Se cuenta también con una Sala Especializada para atender asuntos relacionados con la fiscalización de los recursos de los partidos, la propaganda y los actos anticipados de campaña.

➤ Áreas de Apoyo Técnico-Jurídico

Para su óptimo desempeño, cuenta con ocho unidades de apoyo:

- 1) Comunicación Social.
- 2) Jurisprudencia, Seguimiento y Consulta.
- 3) Relaciones Institucionales Internacionales.
- 4) Relaciones Institucionales Nacionales.
- 5) Documentación.
- 6) Transparencia, Acceso a la Información y Protección de Datos Personales.
- 7) Asuntos Jurídicos.
- 8) Igualdad de Derechos y Paridad de Género.

➤ Áreas de Apoyo Administrativo

El Tribunal Electoral dispone de un área administrativa adjetiva, a cargo de la Secretaría Administrativa, de la que dependen ocho direcciones generales:

- 1) Planeación y Evaluación Institucional.
- 2) Administración Regional.
- 3) Adquisiciones, Servicios y Obra Pública.
- 4) Mantenimiento y Servicios Generales.
- 5) Protección Institucional.
- 6) Recursos Financieros.
- 7) Recursos Humanos.
- 8) Sistemas.

TRIBUNAL ELECTORAL DEL PODER JUDICIAL DE LA FEDERACIÓN

NOTAS A LOS ESTADOS FINANCIEROS

Asimismo, cuenta con tres órganos auxiliares de fiscalización: la Visitaduría Judicial, la Contraloría Interna y la Dirección General de Investigación de Responsabilidades Administrativas, así como con dos instancias sustantivas: la Escuela Judicial Electoral y la Defensoría Pública Electoral para Pueblos y Comunidades Indígenas.

- Fideicomisos, mandatos y análogos.

En lo relativo a fideicomisos, mandatos y análogos, se detallan en el punto 9, de estas notas de gestión administrativa.

5. Bases de Preparación de los Estados Financieros

A partir del 1 de enero de 2011, la Suprema Corte de Justicia de la Nación, el Consejo de la Judicatura Federal y el Tribunal Electoral, como órganos autónomos integrantes del Poder Judicial de la Federación, a través de sus correspondientes Unidades Administrativas, en cumplimiento a lo previsto en el artículo cuarto transitorio de la Ley General de Contabilidad Gubernamental, realizan sus registros contables con base acumulativa y en apego al Marco Conceptual, Postulados Básicos y Manual de Contabilidad Gubernamental armonizados, así como a las demás disposiciones emitidas por el CONAC, contribuyendo con los temas de rendición de cuentas, fiscalización, así como a la transparencia y máxima publicidad.

6. Políticas de Contabilidad Significativas

A continuación, se describen las principales políticas contables aplicadas por el Tribunal Electoral del Poder Judicial de la Federación, como sigue:

- Ingresos excedentes

La Comisión de Administración del Tribunal Electoral autoriza los montos para ampliación total o parcial que serán aplicados en algún proyecto o programa institucional, así como los reintegros a la TESOFE, y derivando de dichas decisiones se realizan los registros contables y presupuestarios correspondientes.

- Remanente presupuestario

De conformidad con lo dispuesto en el artículo 54, de la Ley Federal de Presupuesto y Responsabilidad Hacendaria, que establece que las erogaciones previstas en el Presupuesto de Egresos que no se encuentren devengadas al 31 de diciembre, incluyendo los rendimientos obtenidos, no podrán ejercerse y se deberán reintegrar a la TESOFE dentro de los 15 días naturales siguientes al cierre del ejercicio. Por lo antes mencionado, el Tribunal Electoral constituye un pasivo a favor de la TESOFE, a efectos de determinar al cierre de cada ejercicio fiscal el monto total los recursos presupuestales no devengados al 31 de diciembre, cuyo reintegro se realiza dentro del plazo legal establecido.



TRIBUNAL ELECTORAL
del Poder Judicial de la Federación

TRIBUNAL ELECTORAL DEL PODER JUDICIAL DE LA FEDERACIÓN

NOTAS A LOS ESTADOS FINANCIEROS

➤ Valor en libros de los bienes inmuebles

Para actualizar los valores en libros de los bienes inmuebles, mismos que se registran en la contabilidad se toman como base los valores de reposición nuevos proporcionados en los avalúos realizados por el INDAABIN, atendiendo lo dispuesto en el artículo 27 de la LGCG y en el último párrafo, del punto “Inmuebles y muebles” del Activo No Circulante, del numeral V. Valor Inicial y Posterior del Activo, Pasivo y Hacienda Pública / Patrimonio, de las “Principales Reglas de Registro y Valoración del Patrimonio (Elementos Generales)” emitidas por el CONAC.

7. Posición en Moneda Extranjera y Protección por Riesgo Cambiario

“Sin información que revelar”.

8. Reporte Analítico de Activo

De conformidad con lo establecido en las “Reglas Específicas del Registro y Valoración del Patrimonio” emitidas por el CONAC, se señala que los registros de los bienes muebles se realizaron considerando su valor de adquisición, el cual comprende el precio de compra, incluyendo el Impuesto al Valor Agregado (IVA); asimismo, se menciona que como parte de los ajustes y reclasificaciones resultantes de la conciliación periódica, se procedió a la baja y desincorporación del Activo No Circulante de diversos bienes muebles del inventario, identificados con costo unitario menor a 70 Unidades de Medida de Actualización (UMAS).

En cumplimiento a señalado en los artículos 23, último párrafo y 27 de la Ley General de Contabilidad Gubernamental, el inventario de los bienes inmuebles propiedad del Tribunal Electoral, se encuentran debidamente conciliado con el registro contable, cabe señalar que los valores nuevos asignados a los inmuebles consideran diversas modificaciones, ampliaciones y adecuaciones, y provienen de los avalúos determinados por el Instituto de Administración y Avalúos de Bienes Nacionales (INDAABIN), en apego a lo establecido en las “Principales Reglas de Registro y Valoración del Patrimonio (Elementos Generales)” emitidas por el CONAC.

A partir del ejercicio fiscal 2018, el Tribunal Electoral optó por realizar su cálculo anualizado de depreciación, considerando lo establecido en las Principales Reglas de Registro y Valoración del Patrimonio (Elementos Generales)” del CONAC.

9. Fideicomisos, Mandatos y Análogos

Mediante el Acuerdo 340/S12(10-XII-2013), la Comisión de Administración autorizó la participación del Tribunal Electoral en el Fideicomiso de Apoyos Médicos Complementarios y de Apoyo Económico Extraordinario para los Servidores Públicos del Poder Judicial de la Federación, con excepción de los de la Suprema Corte de Justicia de la Nación, con el fin de administrar e invertir los recursos líquidos para solventar un sistema de apoyos médicos complementarios y de apoyo económico para los beneficiarios de los fideicomitentes.



TRIBUNAL ELECTORAL
del Poder Judicial de la Federación

TRIBUNAL ELECTORAL DEL PODER JUDICIAL DE LA FEDERACIÓN

NOTAS A LOS ESTADOS FINANCIEROS

En este sentido, mediante el Contrato 80694, Nacional Financiera, S.N.C, se constituye como Fiduciario y en calidad de Fideicomitentes el Consejo de la Judicatura Federal y el Tribunal Electoral del Poder Judicial de la Federación.

Por otra parte, se comenta que los movimientos registrados en las cuentas de orden relativas a Valores, corresponden a los movimientos generados al 31 de diciembre de 2021 en el fideicomiso denominado "Fondo Mixto de Cooperación Técnica y Científica México-España". Asimismo, cabe aclarar que, a pesar de que el Tribunal Electoral del Poder Judicial de la Federación no tiene el control de la inversión y administración del patrimonio de este fideicomiso, los movimientos de ingresos y egresos reportados mensualmente por la fiduciaria se registran, para efectos de su revelación.

10. Reporte de Recaudación

"Sin información que revelar".

11. Información sobre la Deuda y el Reporte Analítico de la Deuda

"Sin información que revelar".

12. Calificaciones otorgadas

"Sin información que revelar".

13. Proceso de Mejora

➤ Principales políticas de control interno.

De conformidad con lo dispuesto por el artículo 99, décimo párrafo, de la Constitución Política de los Estados Unidos Mexicanos; la administración, vigilancia y disciplina en el Tribunal Electoral, le corresponde única y exclusivamente a su "Comisión de Administración", mismo que se encuentra facultado para expedir su Reglamento Interno, así como diversa normatividad interna, mediante Acuerdos, Manuales, Lineamientos, entre otros; los cuales se encuentran disponibles para su consulta en la liga <https://www.te.gob.mx/normateca/>.



TRIBUNAL ELECTORAL
del Poder Judicial de la Federación

TRIBUNAL ELECTORAL DEL PODER JUDICIAL DE LA FEDERACIÓN

NOTAS A LOS ESTADOS FINANCIEROS

14. Información por Segmentos

“Sin información que revelar”.

15. Eventos Posteriores al Cierre

“Sin información que revelar”.

16. Partes Relacionadas

“Sin información que revelar”.

17. Responsabilidad Sobre la Presentación Razonable de la Información Contable

“Bajo protesta de decir verdad declaramos que los Estados Financieros y sus notas, son razonablemente correctos y son responsabilidad del emisor”.

Autorizó: Mtro. Jesús Mena Vázquez
Titular de la Unidad de Contabilidad

Elaboró: L.C. María Teresita Quezada Quintero
Directora de Análisis Fiscal y Contable